1. Laudă Ţie, laudă Ţie

N.Moldoveanu

Moderato

La-u-dăŢi-e, la-u-dă Ţi-e, Ce-lui ce Ţi'ai dez-bră-cat

sla-va Ta de Îm-pă-rat, I-su-se, sla-va Ta de Îm-pă-rat!

Ţi'ai în-o-me-nit dum-ne-ze-i-rea, să ne'a-duci prin jert-fă mân-tu-

i-rea. Ne'ai dat via-ţă no-uă'n dar, spre un Rai cu ne-ho-tar!

La-u-dă Ţi-e, la-u-dă Ţi-e, I-su-se, Ţi-e şi

Ta-tă-lui TăuSfântpe veş-ni-ci-e! şi Ta-tă-lui TăuSfânt pe veş-ni-

ci-e! A-le-lu-ia, a-le-lu-ia, A-min!

1. Laudă Ţie, laudă Ţie,
Celui ce Ţi-ai dezbrăcat
slava Ta de Împărat,
Isuse, slava Ta de Împărat!

2. Ţi-ai înomenit dumnezeirea,
să ne-aduci prin jertfă mântuirea.
Ne-ai dat viaţă nouă-n dar,
spre un Rai cu nehotar!

3. Laudă Ţie, laudă Ţie,
Isuse, Ţie
/: şi Tatălui Tău Sfânt pe veşnicie! :/
Aleluia, aleluia,
Amin!

2. Aleluia, Aleluia, Aleluia

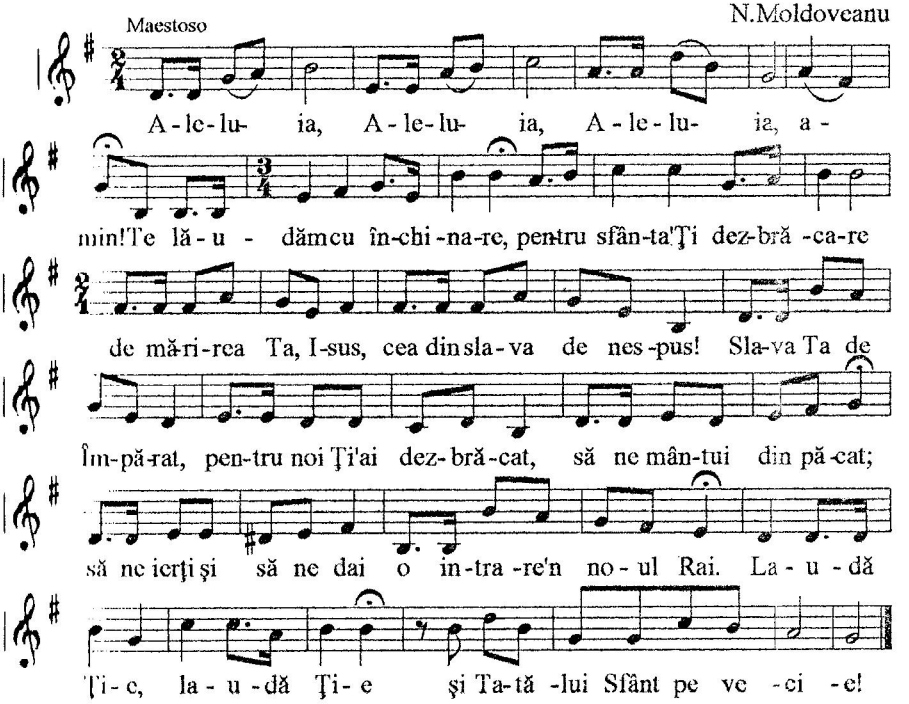

Aleluia, Aleluia, Aleluia, amin!
Te lăudăm cu închinare,
pentru sfânta-Ţi dezbrăcare
de mărirea Ta , Isus,
cea din slava de nespus!

Slava Ta de Împărat,
pentru noi Ţi-ai dezbrăcat,
să ne mântui din păcat;
să ne ierţi şi să ne dai
o intrare-n noul Rai.

Laudă Ţie, laudă Ţie
şi Tatălui Sfânt pe vecie!

3. O, ce veste minunată

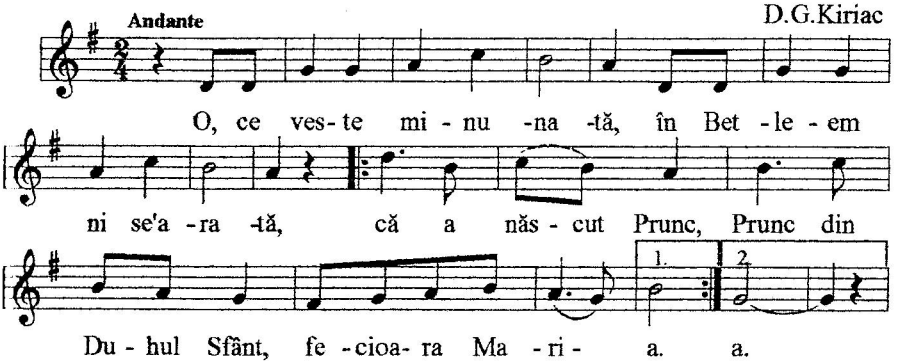

1.O, ce veste minunată,
în Betleem ni se-arată,
/: că a născut Prunc,
Prunc din Duhul Sfânt,
fecioara Maria. :/

2.Că la Betleem Maria,
săvârşind călătoria,
/: în sărac sălaş,
lângă-acel oraş,
naşte pe Mesia. :/

3.Pe Fiul cel din vecie,
ce L-a trimis Tatăl mie,
/: să se nască
şi să crească
să ne mântuiască. :/

4.Mântuire plină...

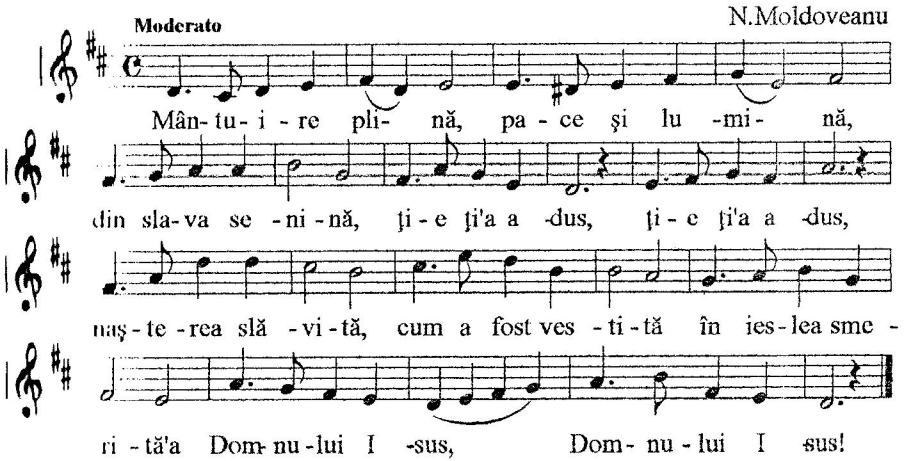

1 Mântuire plină,
pace şi lumină,
din slava senină,
/: ţie ţi-a adus, :/
naşterea slăvită,
cum a fost vestită
în ieslea smerită-a -
/: Domnului Isus! :/

2.Dacă cu credinţă,
şi cu umilinţă,
în a ta fiinţă
/: astăzi o primeşti, :/
taina mântuirii,
înnoirea firii,
plinul fericirii,
/: pururea trăieşti! :/

3.Că în haru-I mare,
prin a Sa-ntrupare,
ne-a deschis intrare
/: Domnul Preamărit, :/
în slăvita-I Casă,
la bogata-I masă
şi la slavă-aleasă,
/: fiindcă ne-a iubit! :/

5. Minunată-i noaptea sfântă...

Text: T. Dorz

Moderato N.Moldoveanu

Mi-nu -na - tă'i noap-tea sfân- tă, mi-nu -na-tă, mi-nu -

na- tă sfân-ta pa - ce în -veş-mân- tă lu-mea toa- tă, lu - mea

toa-tă. Umple bu-cu-rii ce reşti, i - ni -mi - le o -me neşti, noap te

sfân- tă tu'n- fră -ţeşti, lu -mea toa- tă! um-ple toa - tă!

1.Minunată-i noaptea sfântă,
/: minunată, :/
sfânta pace înveşmântă
/: lumea toată. :/
/: Umple bucurii cereşti,
inimile omeneşti,
noapte sfântă tu-nfrăţeşti,
lumea toată! :/

2.Nălţătoare-i noaptea sfântă,
/: nălţatoare, :/
vin păstorii, îngeri cântă,
/: ieslea-i soare! :/
/: Steaua arde luminos,
magii-nalţă pe Hristos,
Maica-i raze, ceru-i jos,
ieslea-i soare! :/

3.Bucurie-i noaptea sfântă,
/: bucurie, :/
iadul cade, moartea-i frântă
/: pe vecie.:/
/: Profeţia s-a-mplinit,
mântuirea ne-a venit,
Sfânt Mesia fii slăvit,
pe vecie! :/

4.Îndurare-i noaptea sfântă,
/: îndurare, :/
cerul ne binecuvântă,
/: Haru-i mare. :/
/: Inimile vă gătiţi,
pe Mesia să-L primiţi,
să vă facă fericiţi,
Haru-i mare! :/

6. Din Cerul sfânt...

Canon pe două voci

Moderato

N.Moldoveanu

Din Ce-rul sfânt, mă - reţ şi lu-mi -nos, azi a ve -

Din Ce-rul sfânt, mă - reţ şi lu-mi -nos,

nit la noi I - sus Hris -tos; mân-tu- i - re a - du-când,

azi a ve -nit la noi I - sus Hris -tos; mân-tu - i - re

El Mân- tu- i - to -rul blând, Domnul bun şi blând!...

a - du-când, El Mân- tu- i - to -rul blând, Domnul bun şi blând!...

1.Din Cerul sfânt , măreţ şi luminos,
azi a venit la noi Isus Hristos;
mântuire aducând,
El Mântuitorul blând,
Domnul bun şi blând!...

2.Că un Copil frumos azi ni s-a dat,
cu Nume sfânt, plăcut şi minunat.
Numele Emanuel,
este Numele Acel,
care-L poartă El.

3.Voi care cântul nostru ascultaţi,
a voastră viaţă-ntreagă s-o predaţi,
Domnului Cel Preamărit,
care Ceru-a părăsit
şi ne-a mântuit

7. Înger alb...

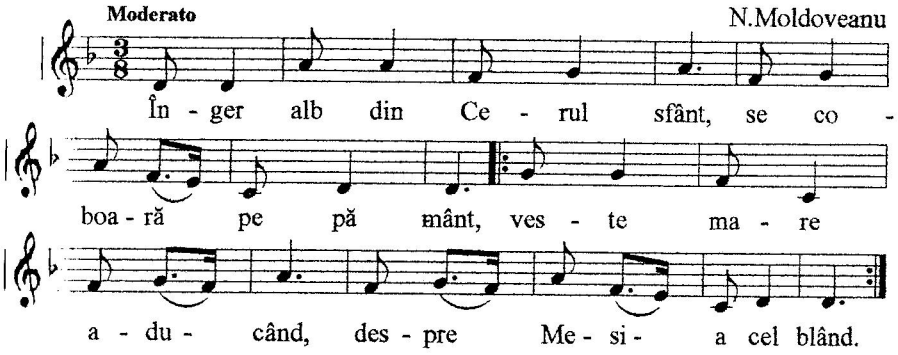

1.Înger alb din Cerul sfânt,
se coboară pe pământ,
/: veste mare aducând,
despre Mesia cel blând. :/

2.Cum smerit S-a întrupat,
să ne scape de păcat,
/: şi cum ceru-a părăsit,
că atâta ne-a iubit!... :/

3.Loc în lume n-a avut,
Domnul Cel făr-de-nceput,
/: ieslea boilor I-a fost,
leagăn sfânt şi adăpost! :/

4.Azi din nou, Isuse blând,
vii la noi ca oarecând,
/: ieslea inimii ne-o cei,
ca să-i simţi căldura ei. :/

5.Să-i aduci ca dar frumos,
Cerul Tău prealuminos,
/: s-o sfinţeşti s-o faci un rai,
ca în ea pe veci să stai! :/

8. Copilaş cu chip de soare

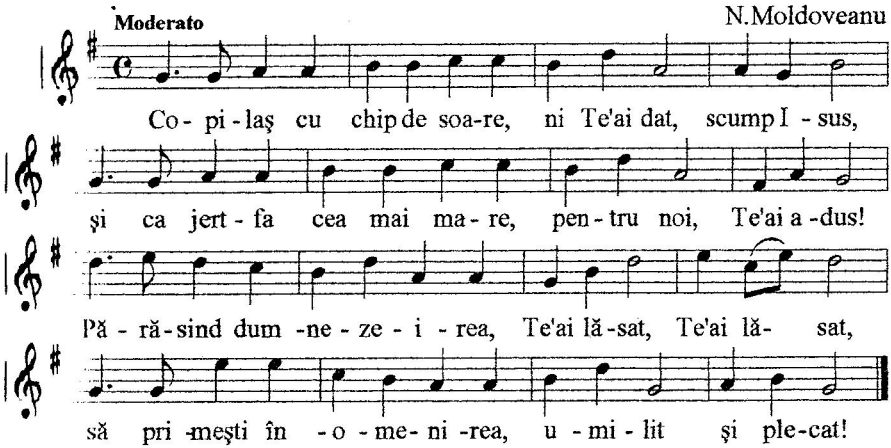

1.Copilaş cu chip se soare,
ni Te-ai dat, scump Isus,
şi ca jertfa cea mai mare,
pentru noi, Te-ai adus!
Părăsind dumnezeirea,
Te-ai lăsat, Te-ai lăsat,
să primeşti înomenirea,
umilit şi plecat!

2.Din 'nălţimile luminii,
ai venit, scump Isus,
să porţi crucea, să porţi spinii,
liniştit şi supus.
Să ne-aduci răscumpărare,
dar din rai, dar din rai,
şi în inimi sărbătoare,
să ne dai, să ne dai.

3.Pe pământul învrăjbirii,
scump Isus, scump Isus,
sfânta linişte-a iubirii
ai adus, ai adus!
Pacea Ta ca o cunună,
dar divin, dar divin,
sufletele le-mpreună,
pe deplin, pe deplin.

4.Azi cântăm: mărire Ţie,
scump Isus, scump Isus,
pentru marea bucurie,
ce-ai adus, ce-ai adus!
Ne-nchinăm smeritei Tale
întrupări, întrupări,
fericita noastră cale
spre-alte vieţi, spre-alte zări!

9. A fost cândva un staul...

Text: C. Ioanid N.Moldoveanu

Andantino

1.A fost când-va un sta-ul, nu cel din Bet-le-
2.O ra-ză de lu-mi-nă nu pă-trun-dea din

em, o peş-te-ră ciu-da-tă, o gro-tă de bles-
cer, de zgu-ră e-ra zi-ua şi nop-ţi-le de

tem. Păs-to-rul, fă-ră gri-jă, ple-ca-se pe po-
fier. a-lu-ne-cau cul-be-cii pe ji-la-vii pe-

teci, dor-meau pe sub pa-ian-jeni cior-chini de li-li-eci.
reţi, din fâ-nul ud şi pu-tred, se ri-di-cau bu-reţi...

Moderato - luminos

1.Dar în-tr'o noap-te în-geri cân-ta-ră la ze-
2.Zbu-ra-ră li-li-e-cii şi bez-ne-le s'au
3.Cân-taţi, cân-taţi voi în-geri, păs-tori şi oa-meni

nit, şi par-că prin-tre ste-le o stea a ră-să-
dus, iar eu... cân-tam din flu-ier cu în-ge-rii de
buni, ve-niţi, voi magi ai vre-mii, că vre-mea'i de mi-

rit. Şi nu ştiu cum de'o-da-tă ve-neau lu-mini de
sus! Şi ia-tă... în-tr'o par-te, pri-vi-ri-le'mi a-
nuni! Şi pen-tru'a câ-ta oa-ră? Slă-viţi pe Dum-ne-

zori, şi fâ-nul e-ra proaspăt şi mi-ro-sea a flori.
runc şi văd scli-pind o ies-le şi'n ies-lea mea un Prunc...
zeu, că Prun-cul e a-ce-laşi şi sta-u-lul...sunt eu.

10. Când Te-ai născut...

Text: T. Dorz

Moderato

N.Moldoveanu

Când Te'ai năs - cut, I -su - se şi în - ge - rii de

sus ves - ti - rea mi - nu -na - tă a pă - cii ne'au a -

dus, s'a'n - fi - o - rat pă -mân-tul... de mii de ani do -rea să

vi - nă să'l cu -prin- dă o -da - tă pa - cea Ta.

1. Când Te-ai născut, Isuse
şi îngerii de sus
vestirea minunată
a păcii ne-au adus,
s-a-nfiorat pământul...
de mii de ani dorea
să vină să-l cuprindă
odată pacea Ta.

2. Au vrut-o munţii, câmpul
şi apele-o cereau
şi toate de pe lume
cu dor o aşteptau.
Iar Tatăl o trimise
prin Fiul Său plăcut,
şi îngerii-o vestiră...
dar oamenii n-au vrut.

3. N-au vrut ca s-o primească
şi n-au vrut a-L urma
pe Domnul Păcii care
le-ar fi putut-o da.
Ci mult se învrăjbiră
şi mult s-au tulburat,
la porţi închise, pacea
îndurerat-a stat.

4. Iar azi, ca niciodată,
Isuse, însetăm
de pacea Ta, de Pacea
pe care-o aşteptăm.
O, dă-ne-o Tu, Isuse,
aşa precum ne-au spus,
odată îngeraşii
când coborau de Sus.

11. Astăzi vin să-mi plec genunchii

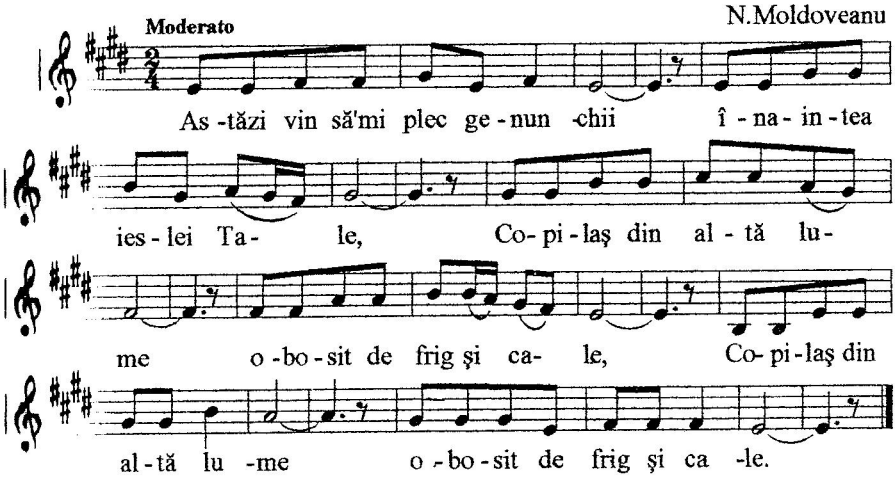

1.Astăzi vin să-mi plec genunchii
înaintea ieslei Tale,
/: Copilaş din altă lume
obosit de frig şi cale. :/

2.Şi-mi plec inima şi faţa,
Copilaş din zare-albastră,
/: şi mă-nchin cu umilinţă,
Călător prin lumea noastră. :/

3.Nu am smirnă ca şi magii,
nici tămâie şi nici aur,
/: lacrimile pocăinţei
îmi sunt singurul tezaur. :/

4.Ţi le-aduc acum 'nainte
cu sfială şi ruşine,
/: Copilaş venit din ceruri
să porţi crucea pentru mine. :/

12. Noapte sfântă, minunată...

Text: I. G. şi N.Moldoveanu

N.Moldoveanu

Moderato

Noap - te sfân - tă, mi - nu - na - tă, ce - ru'ţi es - te lu - minos,

că se naş-te'n ti - ne'al vie - ţii Soa - re sfânt: I - sus Hris-tos. o

noap - te mi - nu - na - tă, slă - vi - tă şi prea - sfân - tă, şi

ce - rul şi pă - mân - tul de bu - cu - ri - e cân - tă!

1.Noapte sfântă, minunată,
ceru-ţi este luminos,
că se naşte-n tine-al vieţii
Soare sfânt: Isus Hristos.

Refren: O noapte minunată,
slăvită şi preasfântă,
şi cerul şi pământul
de.bucurie cântă!

2.Îngerii din cer coboară,
imn de slavă intonând,
la păstorii din câmpie
vestea naşterii ducând.

3.Steaua-n depărtări răsare
şi se 'nalţă tot mai sus,
îndrumând pe magi să vină
să se-nchine lui Isus.

4.Lângă ieslea Ta Isuse,
inimile ne plecăm,
duşi pe aripi de credinţă
Ţie, Doamne, ne-nchinăm!

13. De Crăciun...

Text: C. Ioanid N.Moldoveanu

Moderato

De Cră-ciun, sub fulgi zglo-bii pe I-sus din nou ves-tin-du'L,

trec pe u-li-ţă co-pii, trec pe u-li-ţă co-pii cu co-lin-dul.

Şi din zori pâ-nă'n a-pus, pe'o ste-lu-ţă cu fă-cli-e, ei duc lu-mii

un I-sus, ei duc lu-mii un I-sus de hâr-ti-e, de hâr-ti-e.

ei duc lu-mii un I-sus de hâr-ti-e, de hâr-ti-e.

1. De Crăciun, sub fulgi zglobii
pe Isus din nou vestindu-L,
trec pe uliţă copii, :/
cu colindul.
Şi din zori până-n apus,
pe o steluţă cu făclie,
ei duc lumii un Isus, :/
de hârtie. :/

2. Dar tu frate credincios,
porţi tu Pruncul ce trăieşte?
Porţi în tine un Hristos :/
care creşte?
Nu-i vreun gând ce te-a-nşelat?
Un simbol? Sau o icoană?
/: Simţi că-I viu cu-adevărat? :/
/: Cere hrană/ :/

3. După bezna cea de ani,
ţi-a adus Copilul zorii?
/: Vin la tine cei sărmani? :/
Vin păstorii?
Între ţapi cu corn de fier,
simţi că Pruncu-I viu şi teafăr?
/: Şi ţi-a răsărit în cer :/
/: un luceafăr? :/

4. Simţi că Cel ce L-ai primit,
de-al Său har îţi umple gândul?
/: Şi vin magi din răsărit :/
căutându-L?
Altfel Pruncul nu e viu,
altfel ochiul tău te-nşeală,
/: altfel staulu-i pustiu, :/
/: ieslea-i goală! :/

5. Şi din zori până-n apus,
ca pe steaua cu făclie,
/: porţi şi tu tot un Isus, :/
de hârtie...

14. Noi umblăm şi colindăm...

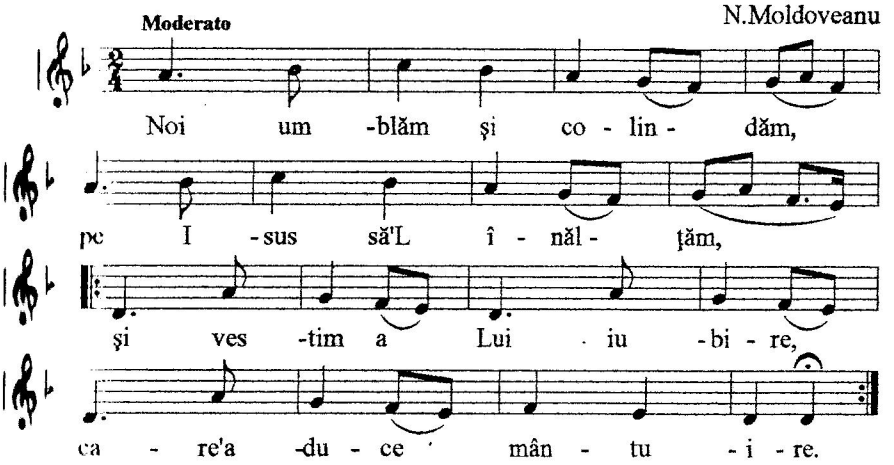

1.Noi umblăm şi colindăm,
pe Isus să-L înălţăm,
/: şi vestim a Lui iubire,
care-aduce mântuire. :/

2.Noi umblăm din seară-n zori,
Domnului ca vestitori,
/: ca s-audă orişicare
hotărârea de iertare. :/

3.Noi umblăm cu cânt frumos,
ca să spunem de Hristos,
/: şi mărturisim prin lume
pretutindeni sfântu-I Nume. :/

4.Noi umblăm - şi nu vom sta,
ci mereu vom înălţa
/: tot ce a promis Mesia
celor ce-I primesc solia. :/

15. La căsuţa...

Text: T. Dorz

Moderato

N.Moldoveanu

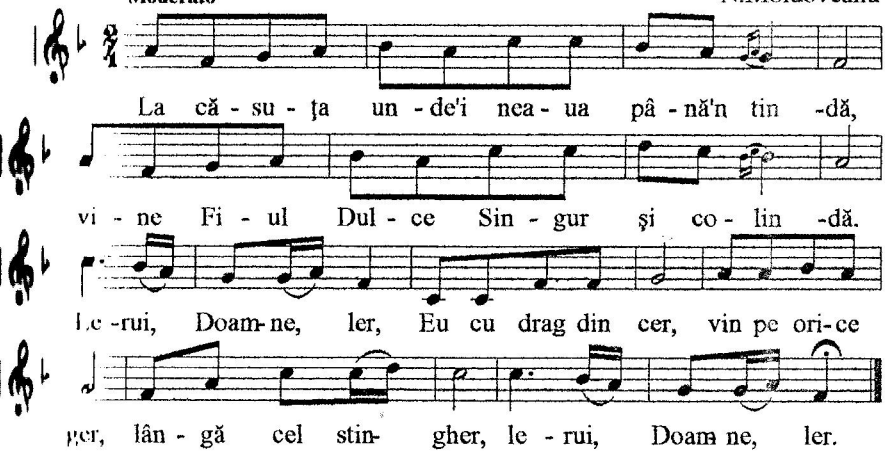

1.La căsuţa unde-i neaua până-n tindă,
vine Fiul Dulce Singur şi colindă.

Refren: Lerui, Doamne, ler,
Eu cu drag din cer,
vin pe orice ger,
lângă cel stingher,
lerui, Doamne, ler.

2.Lângă geamul unde lampa nu se-aprinde,
vine Fiul Dulce Singur să colinde.

3.Lângă uşa unde nimeni nu opreşte,
vine Fiul Dulce Singur şi grăieşte:

4.Lângă vatra rece unde nu-i o rază,
vine Fiul Dulce Singur şi Se-aşează.

5.Lângă plânsul singur, fără liniştire,
vine Fiul Dulce şoaptă de iubire.

6.Lângă dorul singur, fără sărbătoare,
vine Fiul Dulce har şi-mbrăţişare.

16. Vestea cea din Betleem

N.Moldoveanu

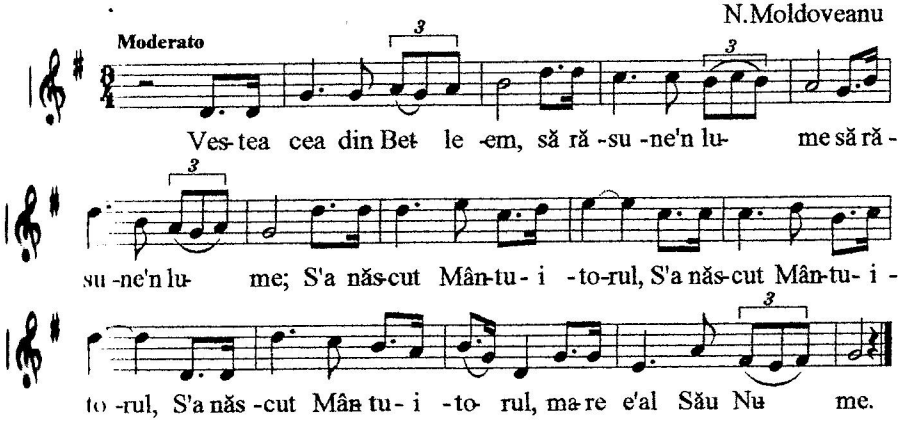

1.Vestea cea din Betleem,
/: să răsune-n lume: :/
/:S-a născut Mântuitorul, :/ (de 3 ori)
mare e-al Său Nume.

2.El vă dă fără sfârşit,
/: harul mântuirii, :/
/: şi v-aşterne lin sub paşi :/ (de 3 ori)
calea fericirii.

3.Sărbătoarea voastră-n veci
/: numai El vă fie, :/
/: din Fiinţa Lui primiţi :/ (de 3 ori)
pururi bucurie.

4.Vestea cea din Betleem
/: vrea să vă cuprindă. :/
/: larg deschideţi-i azi drum :/ (de 3 ori)
ca să vă aprindă.

17. La noi Isus...

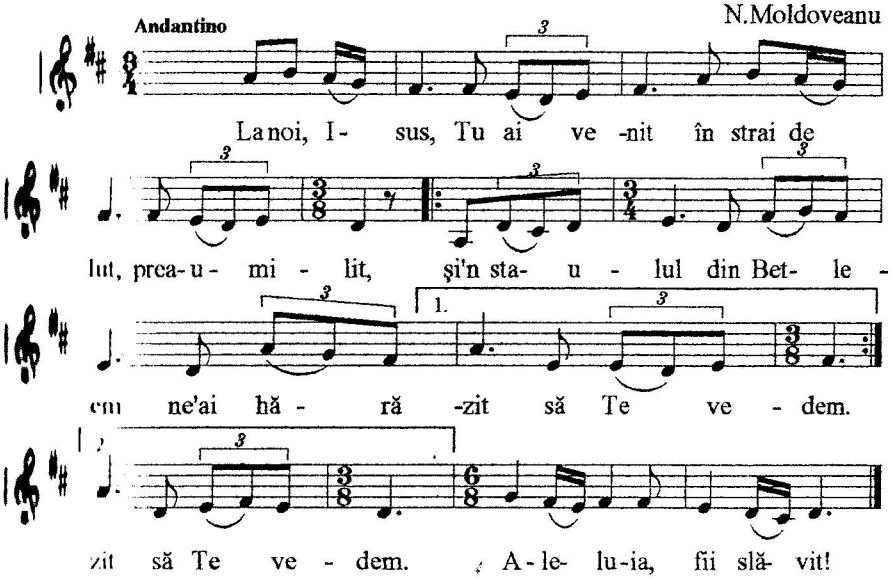

1.La noi, Isus, Tu ai venit
în strai de lut, preaumilit,
/: şi-n staulul din Betleem
ne-ai hărăzit să Te vedem. :/
Aleluia, fii slăvit!

2.Mărirea Ta de Împărat,
Isuse, Tu Ţi-ai dezbrăcat,
/: şi-n chip de rob, Tu ne-ai adus
al mântuirii har nespus. :/
Aleluia, fii slăvit!

3.De-aceea azi, cu duh smerit,
ca magii cei din răsărit,
/: şi ca păstorii noi venim
să ne-nchinăm, să Te slăvim. :/
Aleluia, Te slăvim!

18. Ţi-nălţăm colind...

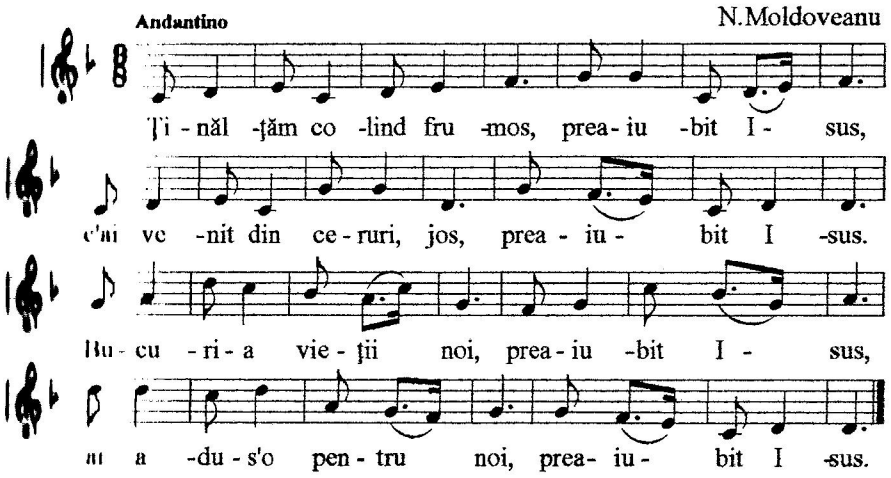

1. Ţi-nălţăm colind frumos,
preaiubit Isus,
c-ai venit din ceruri, jos,
preaiubit Isus.
Bucuria vieţii noi,
preaiubit Isus,
ai adus-o pentru noi,
preaiubit Isus.

2. Ţi-nălţăm colind senin,
preaiubit Isus,
c-ai primit al crucii chin,
preaiubit Isus,
Mântuire ne-ai gătit,
preaiubit Isus,
cum de mult s-a profeţit,
preaiubit Isus.

3. Ţi-nălţăm colind de jar,
preaiubit Isus,
pentru minunatu-ţi har,
preaiubit Isus,
Slavă Sus şi slavă jos,
preaiubit Isus,
Ţi-nălţăm colind frumos,
preaiubit Isus.

19. Un Prunc născut...

Text: I. M.

Maestoso

N.Moldoveanu

Un Prunc năs- cut în sta-ul, ne'a câş-ti-gat iu - bi -rea, prin

El ştim ce e ra-iul, vi - a - ţa, mân-tu - i -rea. Mă-ri-re Lui, mă -

ri - re jos, mă - ri - re'n ce -ruri sus, mă-ri-re Lui, pe veci cân-tăm mă -

ri - re lui I -sus, pe veci de veci cân -tăm, cân-tăm mă - ri-re lui I -sus!

1. Un Prunc născut în staul,
ne'a câştigat iubirea,
prin El ştim ce e raiul,
viaţa, mântuirea.

Refren: Mărire Lui,
mărire jos, mărire-n ceruri sus,
mărire Lui,
pe veci cântăm mărire lui Isus,
pe veci de veci cântăm, cântăm
mărire lui Isus!

2. Emanuel Se cheamă
că "Dumnezeu cu noi e".
Alungă orice teamă,
supune-I orice voie.

3. Păstor puternic, Domnul,
copil smerit s-arată,
şi-n faţa Lui se pleacă
înţelepciunea toată.

4. Când toate au să treacă,
rămâne avuţia,
ce ne-a adus-o nouă
din cer, Isus Mesia.

20. Lângă ieslea cea săracă...

Text. I. M.

Moderato

N.Moldoveanu

Lân-gă ies-lea cea să -ra-că un-de S'a năs-

cut I sus, cân-tă în-ge-rii din ce-ruri,

sla-vă în-tru cei de Sus, cân-tă în-ge-

rii din ce-ruri, sla-vă în-tru cei de Sus.

1.Lângă ieslea cea săracă
unde S-a născut Isus,
/: cântă îngerii din ceruri,
slavă întru cei de Sus. :/

2.Păstorași cu plete dalbe,
crai cu sufletul smerit,
/: vin s-aducă închinare,
Domnului din cer venit. :/

3.De la ieslea cea săracă
unde S-a născut Hristos,
/: a pornit lumina vieții
peste-ntinsul cel de jos. :/

4.Lângă ieslea cea săracă
vino suflet azi, supus,
/: și-ți predă a ta viață
Domnului Hristos Isus. :/

21. Dulce Copilaş Ceresc...

Text: T. Dorz

N.Moldoveanu

Andantino

Dul-ce Co- pi- laş Ce -resc, ce Te naşti pe lu - nă,

vi - no, eu Îţi dă - ru- iesc ca - sa cea mai bu - nă.

Vi-no, o -bră jori de crin, mâini de al - bă floa-re, vi-no, ochi de

cer se -nin, scump I -sus, drag I -sus, dul-ce strop de Soa-re.

1. Dulce Copilaş Ceresc,
ce Te naşti pe lună,
vino, eu Îţi dăruiesc
casa cea mai bună.

Refren: Vino, obrăjori de crin,
mâini de albă floare,
vino, ochi de cer senin,
scump Isus, drag Isus,
dulce strop de Soare.

2. Dulce Copilaş Ceresc,
ce Te naşti pe paie,
vino, eu Îţi pregătesc
inima-mi copaie.

3. Dulce Copilaş Ceresc,
ce Te naşti pe lume,
- vino, iată Te doresc
fraţi, surori şi mume.

4. Vino, Copilaş Ceresc,
Fiu de Maică Sfântă,
între cei ce Te iubesc
şi cu dulce-Ţi cântă.

5. Vino, Copilaş Ceresc,
haru-l reînnoieşte
şi-ntreg neamul omenesc,
iartă-l şi-l sfinţeşte.

22. Pe-un pătul...

Text: C. Ioanid

Moderato N.Moldoveanu

Pe'un pă - tul de fân şi floa- re ta- re greu,

S'a năs-cut Co - pi - lul Soa re, ta re greu. Dar în ca- sa

ta, ve- ci - ne, n'ai o mâ- nă de sul- fi- ne, să se nas - că

şi la ti- ne să se nas că şi la ti- ne Dum ne- zeu?

1 Pe un pătul de fân şi floare tare greu,
S'a născut Copilul Soare, tare greu.
Dar în casa ta, vecine,
n'ai o mână de sulfine,
/: să se nască şi la tine :/
Dumnezeu?

2 Nu auzi ce vânt subţire, subţirel,
bate rău printre cămile, subţirel...
Iar tu, om cu minte-naltă,
stai cu inimă de piatră.
/: N-ai tu oare-un colţ de vatră :/
pentru El?

3 Plânge Pruncul ca o mierlă, plâns nespus,
că în iesle nimeni pernă nu I-a pus.
Iar tu-n casa ta frumoasă,
te-ai culcat şi nici nu-ţi pasă.
/: Nu vrei tu să-L iei în casă :/
pe Isus?

4. Sus în cer, cu dor de frate, sus în cer,
El ţi-a pregătit palate, sus în cer.
Iar tu inimă amară,
cum de-L poţi lăsa afară,
/: ca de dor şi frig să moară, :/
pui stingher?

5. Peste valea cea de plângeri, auzi tu?
Auzi corul cel de îngeri, auzi tu?
Omule cu uşă strâmtă
oare nu te înspăimântă
/: că tot cerul stă şi cântă :/
şi tu nu?

6. Iată, vin păstorii în grabă pe pământ,
şi de Prunc pe toţi ne-ntreabă pe pământ.
Hai, vecine, la ferestre,
haide să le dăm de veste
/: că-i aici la tine-n iesle :/
Pruncul Sfânt!

23. Într-o noapte-adâncă

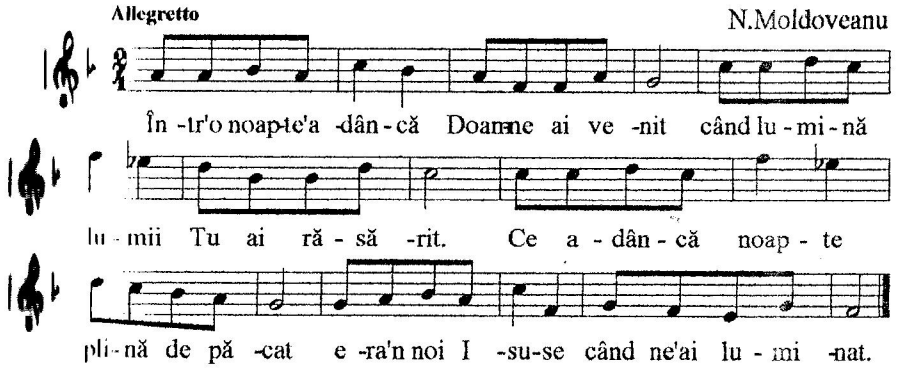

1.Într-o noapte-adâncă Doamne ai venit
când lumină lumii Tu ai răsărit.
Ce adâncă noapte plină de păcat
era-n noi Isuse când ne-ai luminat.

2.O, Isuse, Doamne, fii în veci slăvit
Că lumină dulce Tu ne-ai dăruit.
Luminează, Doamne, drumul ce ne-ai dat
să Te-avem pe Tine Soare, ne-ncetat.

24. Dacă vrei...

Text: C. Ioanid N.Moldoveanu

Moderato

Da - că vrei să ţi se'a- ra - te în - geri albi stră-

lu ci- tori, vi - no să'n - ge- nunchi la ru - gă

lân - gă oi, lân- gă păs - tori. vi - no să'n - ge-

nunchi la ru - gă lân - gă oi, lân- gă păs - tori.

1.Dacă vrei să ţi se-arate
îngeri albi strălucitori,
/: vino să-ngenunchi la rugă
lângă oi, lângă păstori. :/

2.Dacă vrei să vezi aieve
stele sfinte şi minuni,
/: vino să-nsoţeşti pe Cale,
ca un mag, pe magii buni. :/

3.Dacă vrei să simţi în tine
sângele ce toarnă Har,
/: vino să străbatem drumul
de la staul la Calvar. :/

25. Oştiri cereşti

Text: C. Ioanid

N.Moldovanu

Maestoso

Oş -tiri ce-reşti co-bo rau din-tre ste-le, scli -pind mă-reţ în l -
mi-na de sus. Dar pen-tru ci-ne ve - neau ei din sla-vă? Pen-tru -
sus, pen-tru Prun-cul I -sus! În - fi - o-raţi se por - ni - ră păs-to-rii se
Bet - le -em, du - pă cum li s'a spus. De dra - gul cui? Pen-tru
ci - ne a - nu -me? Pen- tru I -sus, pen- tru Prun- cul I -sus

1. Oştiri cereşti coborau dintre stele,
sclipind măreţ în lumina de sus.
Dar pentru cine veneau ei din slavă?
Pentru Isus, pentru Pruncul Isus!
Înfioraţi se porniră păstorii
spre Betleem, după cum li s-a spus.
De dragul cui? Pentru cine anume?
Pentru Isus, pentru Pruncul Isus!

2. Din Orient, după steaua de taină,
veniră magi cu un sacru impuls.
Dar pentru cine atâtea strădanii?
Pentru Isus, pentru Pruncul Isus!
Doi sfinţi profeţi, un bătrân şi-o bătrână
mânaţi de Duhul, la Templu s-au dus.
Dar pentru ce, dragii mei, pentru cine?
Pentru Isus, pentru Pruncul Isus!

3. Şi-acum vă întreb: pe pământul de astăzi,
în răsărit şi-n întregul apus,
de ce cântăm? Pentru ce? Pentru cine?
Pentru Isus, pentru Pruncul Isus!
Dar ce alean ne înalţă-n colinde?
Copilul sfânt ce comori ne-a adus?
El ne-a dat Harul şi viaţa eternă!
Cântăm, cântăm, pentru Pruncul Isus.

Mişcarea Evanghelică "Oastea Domnului" Galaţi

26. Pe drum de noapte

Text: C. Ioanid

Moderato N.Moldoveanu

Pe drum de noap - te, prin câm -pii, spre ce li -
man te duci, fe -cioa- ră? Spre Bet - le -em, pur -tând po -
va - ră. Spre Bet - le - em, spre Bet - le - em, pur -
tând un Sal - va -tor su -prem. Spre Bet - le - em, spre
Bet - le - em, pur -tând un Sal - va -tor su -prem.

1 Pe drum de noapte, prin câmpii,
spre ce liman te duci, fecioară?
Spre Betleem, purtând povară.
Spre Betleem, spre Betleem,
purtând un Salvator Suprem. :/

2 Spre ce ţinut de slavă nins
zburaţi, voi îngeri, printre stele?
Spre Betleem, în zile grele.
Spre Betleem, spre Betleem,
să ducem un mesaj suprem. :/

3.- Spre ce minune, voi păstori,
porniţi prin beznă fără frică?
- Spre Betleem, spre ieslea mică.
/: Spre Betleem, spre Betleem,
spre veşnicul Păstor suprem. :/

4.- Spre ce oraş zoriţi, voi magi,
c-un dor ce inima vă umple?
- Spre Betleem, cu daruri scumpe,
/: spre Betleem, spre Betleem,
spre slava unui Mag suprem. :/

5.Veniţi şi voi, prieteni dragi,
veniţi cu noi pe calea strâmtă,
spre Betleem, spre ieslea sfântă,
/: spre Betleem, spre Betleem,
spre Pruncul Salvator Suprem. :/

27. Unde-i Pruncul...

Text: C. Ioanid

N.Moldoveanu

Moderato

Un-de'i Prun-cul cel din ies- le, ca-re'a -du- ce zo -rii?

Un-de'i Prun-cul? în-tre -ba- ră pe la porţi păs-to -rii.

Un- de'i Prun-cul nou năs -cut, vred- nic de o -ma -gii?

Un de'i Prun- cul Dum ne- zeu? în-tre ba-ră ma -gii.

1.- Unde-i Pruncul cel din iesle,
care-aduce zorii?
- Unde-i Pruncul? întrebară
pe la porţi păstorii.
- Unde-i Pruncul nou născut,
vrednic de omagii?
- Unde-i Pruncul Dumnezeu?
întrebară magii.

2.- Unde-i Pruncul cel prezis
în profeţi şi Lege?
a-ntrebat apoi Irod
fiorosul rege.
- Unde-i Pruncul care vrea
să ne schimbe paşii?
- Unde-i Pruncul cel Prea Sfânt?
au strigat ostaşii.

3.Iar acum din nou, un glas
spintecă văzduhul.
- Unde-i Pruncul? ne întreabă
stelele şi Duhul.
O, ce har să poţi răspunde
zorilor senine...
- Pruncul Sfânt e-n pieptul meu,
e născut în mine!

28. În noaptea asta

N.Moldoveanu

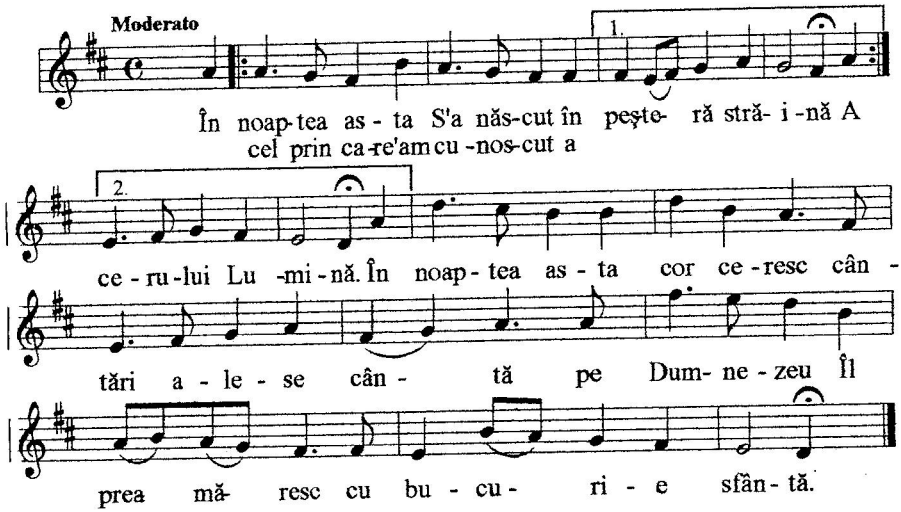

1.În noaptea asta S-a născut în peşteră străină
Acel prin care-am cunoscut a cerului Lumină.
În noaptea asta cor ceresc cântări alese cântă
pe Dumnezeu Îl preamăresc cu bucurie sfântă.

2.Cântăm şi noi, o, Tată Sfânt, nespusa Ta iubire
ce se-ntrupează pe pământ S-aducă mântuire.
Şi-L preamărim pe Cel Iubit Ce-n peşteră răsare
că jertfa Lui ne-a dăruit o veşnică iertare.

3.Primeşte sfintele cântări ce-aducem azi spre Tine
Şi-adu-ne binecuvântări din slăvile senine.
Şi-ai milă, Doamne de acei ce zac şi-acum departe
că dacă nu Te-nduri de ei se pierd pe veci în moarte.

29. Ai venit din cer senin

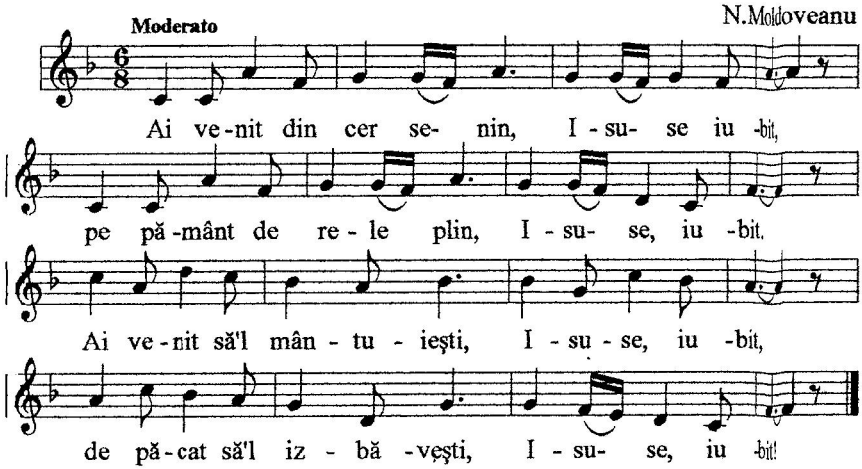

1.Ai venit din cer senin, Isuse iubit,
pe pământ de rele plin, Isuse, iubit.
Ai venit să-l mântuieşti, Isuse, Iubit,
de păcat să-l izbăveşti, Isuse, iubit!

2.Oamenii n-au ascultat, Isuse iubit,
n-au crezut, nu Te-au urmat, Isuse iubit,
dar la cei ce Te-au primit, Isuse iubit,
Viaţă Tu le-ai dăruit, Isuse iubit!

30. Un cântec de slavă răsună

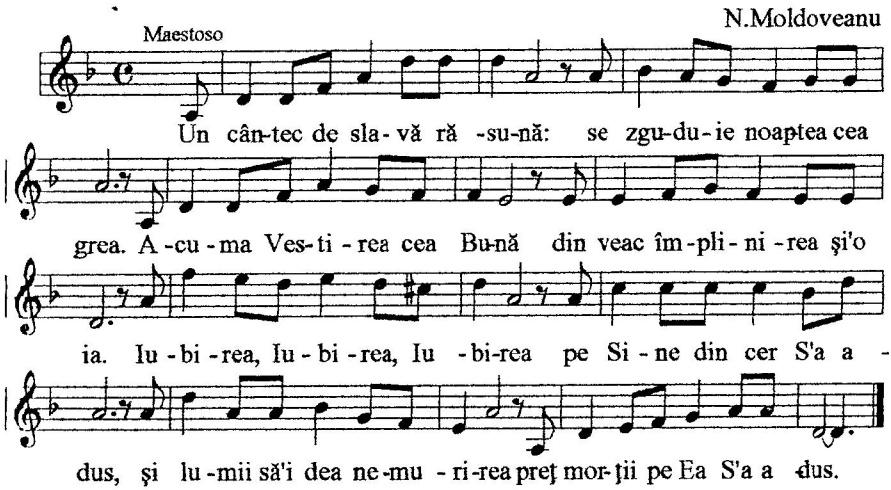

1.Un cântec de slavă răsună:
se zguduie noaptea cea grea.
Acuma Vestirea cea Bună
din veac Împlinirea şi-o ia.

Refren: Iubirea, Iubirea, Iubirea
pe Sine din cer S-a adus,
şi lumii să-i dea nemurirea
preţ morţii pe Ea S-a adus.

2.În noaptea aceasta răsare
al vecilor Soare slăvit
ne-aduce lumina din care
întâiul păcat ne-a gonit.

3.Pe oameni salvaţi din pierzare
să-i ducă-n Edenul pierdut
să-i 'nalţe la starea din care
întâiul păcat i-a căzut.

4.Un cântec de slavă străbate:
Iubirea la noi a venit,
de greul atâtor păcate,
Pământul va fi izbăvit.

5.Primiţi, o, primiţi Vestea Bună,
că ea pentru noi s-a adus
cu cerul cântaţi împreună
mărire în veci lui Isus.

31. Trei păstori

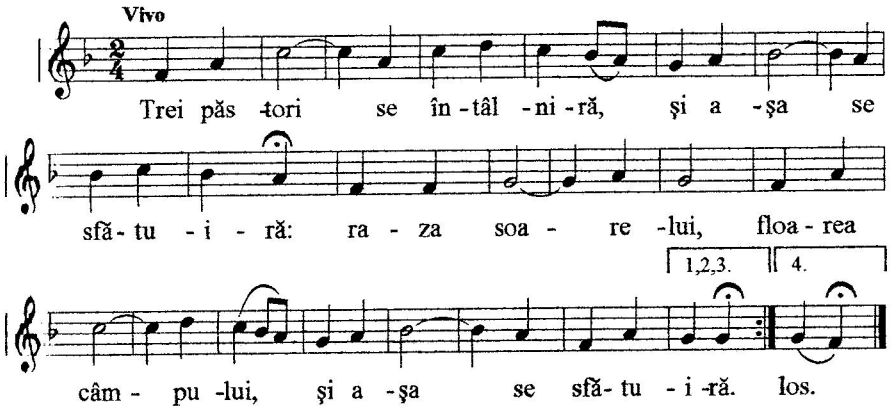

1.Trei păstori se întâlniră,
şi aşa se sfătuiră:
raza soarelui, floarea câmpului,
şi aşa se sfătuiră:

2."Haideţi fraţilor să mergem,
floricele să culegem!
Raza soarelui, floarea câmpului,
Floricele să culegem!

3.Şi să facem o cunună,
s-o-mpletim cu voie bună!
Raza soarelui, floarea câmpului,
s-o-mpletim cu voie bună!

4.Şi s-o ducem lui Hristos,
să ne fie de folos!
Raza soarelui, floarea câmpului,
să ne fie de folos!..."

32. Nouă azi ne-a răsărit

N.Moldoveanu

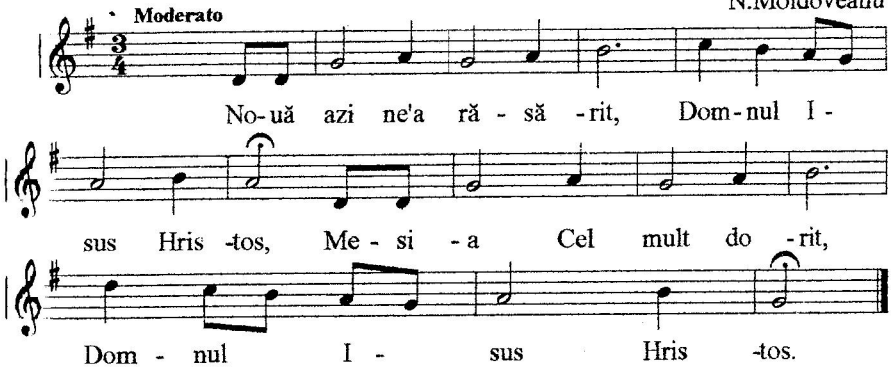

1.Nouă azi ne-a răsărit,
Domnul Isus Hristos,
Mesia Cel mult dorit,
Domnul Isus Hristos.

2.Din Fecioară S-a născut,
Domnul Isus Hristos,
Dumnezeu om S-a făcut,
Domnul Isus Hristos.

3.În scutece S-a-nfăşat,
Domnul Isus Hristos,
şi în iesle S-a culcat,
Domnul Isus Hristos.

4.Cum e robul S-a smerit,
Domnul Isus Hristos,
şi pe noi ne-a mântuit,
Domnul Isus Hristos.

5.Lăudaţi-L jos şi Sus,
Domnul Isus Hristos,
El viaţa ne-a adus,
Domnul Isus Hristos.

5.Noi cu toţii ne-nchinăm,
Domnul Isus Hristos,
Îl cinstim şi-L lăudăm,
Domnul Isus Hristos.

33. Cerul şi pământul

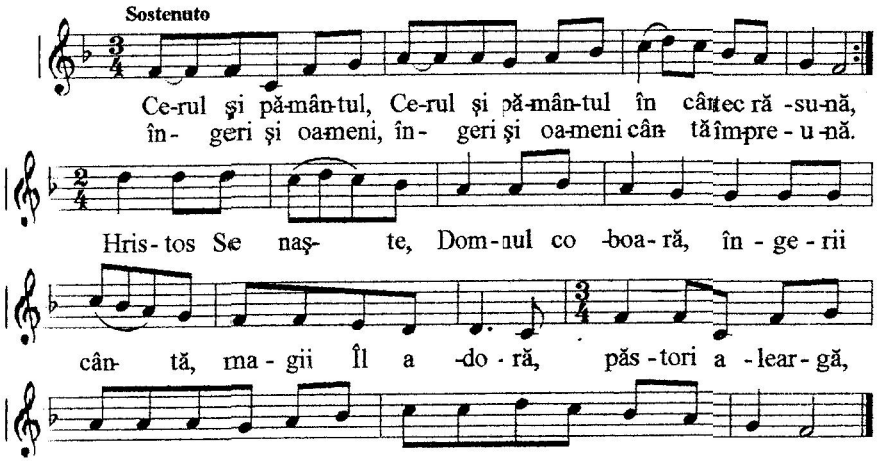

1./: Cerul şi pământul, :/
în cântec răsună,
/: îngeri şi oameni, :/
cântă împreună.

Refren: Hristos Se naşte, Domnul coboară,
îngerii cântă, magii Îl adoră,
păstori aleargă, ieslea o-nconjoară,
mari minuni se întâmplară.

2./: Din răsărit vin, :/
magi cu bucurie,
/: cu dar de smirnă, :/
aur şi tămâie.

3./: Hristos Se naşte, :/
veniţi la-nchinare,
/: cu vesel suflet, :/
veselă cântare.

34. Seara Crăciunului nost'

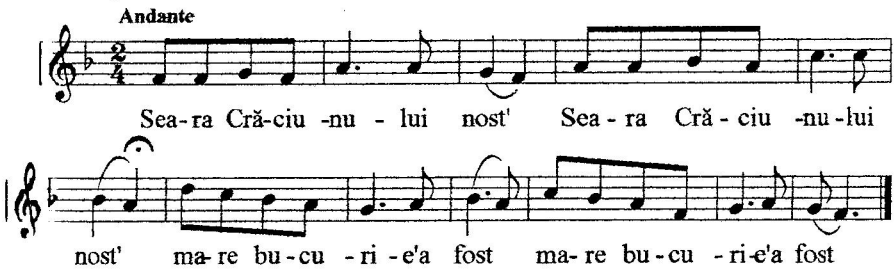

1./: Seara Crăciunului nost' :/
/: mare bucurie-a fost. :/

2./: Şi-a fost bucurie-n lume :/
/: pentru-acea mare Minune.:/

3./: Şi-au pornit călătoria :/
/: Iosif cu Sfânta Maria :/

4./: Şi s-au dus într-un oraş, :/
/: să ceară puţin sălaş. :/

5./: Oraşul era plin tare :/
/: loc pentru ei nimeni n-are. :/

6./: Şi s-au dus la cei săraci :/
/: într-un grajd cu oi oi şi vaci. :/

7./: Şi-acolo-a născut Maria :/
/: pe Isus Hristos - Mesia. :/

8./: Veniţi toţi să-L lăudăm, :/
/: de El să ne bucurăm! :/

35. Veniţi astăzi, credincioşii

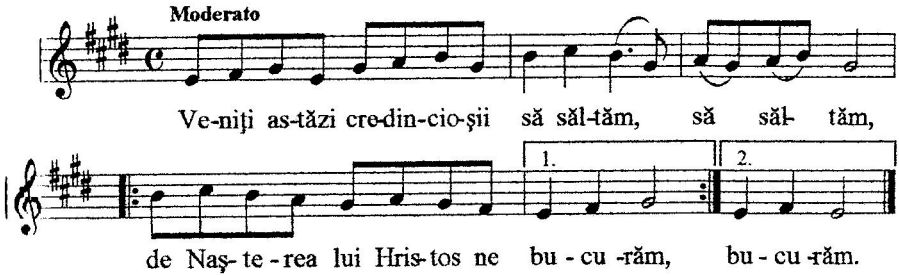

1.Veniţi astăzi credincioşii /: să săltăm, :/
/: de Naşterea lui Hristos ne bucurăm, :/

2.Veniţi cu toţi pe Mesia /: să-L vedem :/
/: pe Hristos cu umilinţă să-L lăudăm! :/

3.Că El astăzi în Betleem /: S-a născut :/
/: precum au vestit proorocii de demult. :/

4.Îngeri şi păstori cântare /: I-au adus :/
/: şi noi să-I cântăm :"Mărire întru cei de Sus!" :/

5."Pace şi bunănvoire /: pe pământ " :/
/: că azi S-a născut în iesle Domnul Sfânt. :/

36. Ia sculaţi, voi, ce dormiţi

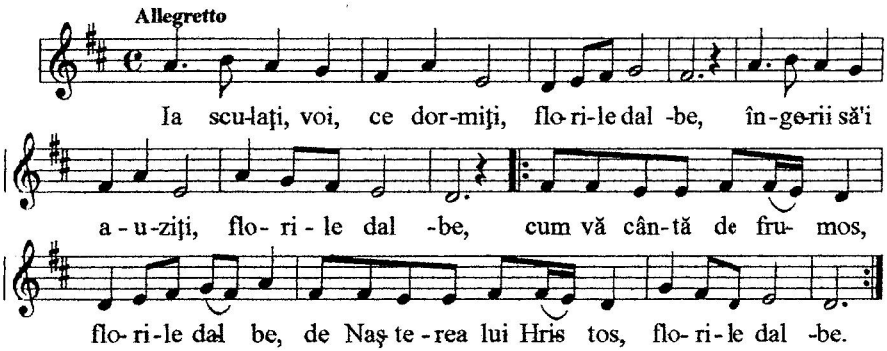

1.Ia sculaţi, voi, ce dormiţi, florile dalbe,
îngerii să-i auziţi, florile dalbe,
/: cum vă cântă de frumos, florile dalbe,
de Naşterea lui Hristos, florile dalbe! :/

2.Auziţi un glas de Sus, florile dalbe,
astăzi S-a născut Isus, florile dalbe,
/: îngerii cu graiul lor, florile dalbe,
vă vestesc Mântuitor, florile dalbe! :/

3.Ei vă-ndeamnă fericiţi, florile dalbe,
pe Mesia să-L primiţi, florile dalbe,
/: cu păstorii să-L căutaţi, florile dalbe,
inima sălaş să-I daţi, florile dalbe! :/

4.Şi cu magii să-L cinstiţi, florile dalbe,
Slava Lui s-o dobândiţi, florile dalbe,
/: Mântuirea s-o aflaţi, florile dalbe,
cu El să vă bucuraţi, florile dalbe! :/

37. Pe drum lung

Text: T. Dorz

N.Moldoveanu

Larghetto

Pe drumlung şi de-păr- tat Mai ca Fi- ul

şi'a lu- at, că vrăj- ma- şii gând şi'au pus

să'L o-moa- re pe I- sus. Vi-no dul-ce, vi-no dul-ce în-ge- raş

să fu-gim, să fu -gim de celvrăj- maş pâ-nă tre-ce, pâ-nă

tre-ce vre-mea sa şi răs- pla-ta'şi va lu- a.

1.Pe drum lung şi depărtat
Maica Fiul şi-a luat,
/: că vrăjmaşii gând şi-au pus
să-L omoare pe Isus. :/

Refren: Vino dulce, vino dulce îngeraş
să fugim, să fugim de cel vrăjmaş
până trece, până trece vremea sa
şi răsplata-şi va lua.

2.Până-n locul pregătit
Tatăl Sfânt L-a ocrotit
/: şi L-a-ntors în ţara Sa
când cel rău nu mai era. :/

3.Doamne, Tu pe-ai Tăi nu-i laşi
nimiciţi de-ai lor vrăjmaşi,
/: uneori i-nstrăinezi,
dar oriunde Tu-i veghezi. :/

4.Vremea greului trecând,
Tu-i vei izbăvi-n curând,
/: Sus în sfântul Tău lăcaş
unde nu-i nici un vrăjmaş. :/

38. O, Sfânt Colind

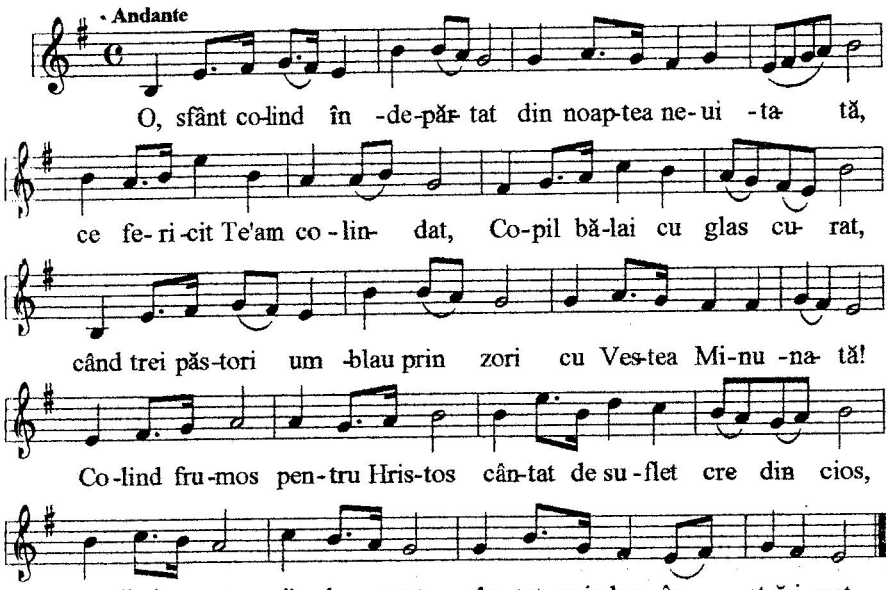

1 O, Sfânt Colind îndepărtat
din Noaptea neuitată,
ce fericit Te-am colindat,
Copil bălai cu glas curat,
când trei păstori umblau prin zori
cu Vestea minunată!

Refren: Colind frumos pentru Hristos
cântat de suflet credincios,
colind curat şi-n durerat
cântat prin loc înstrăinat.

2 O, Praznic Sfânt şi Luminos
al Naşterii Slăvite,
ce fericit şi ce duios
ne-aduci în inimi pe Hristos
când dăruieşti
trăiri cereşti
credinţei neclintite!

3. O, Sfânt Copil dumnezeesc
cu Faţa-n raze line,
ce-adânc şi tainic retrăiesc
fiorul unic şi ceresc
din noaptea cea
ce Te-aducea
aievea şi la mine.

4. O Sfânt Colind, o dalbe flori
o, Noapte neuitată,
când vin a voastre Sărbători
v-aştept mereu cu noi fiori
s-aduceţi iar
cerescul har
ce-l aduceaţi odată.

39. Lângă ieslea minunată

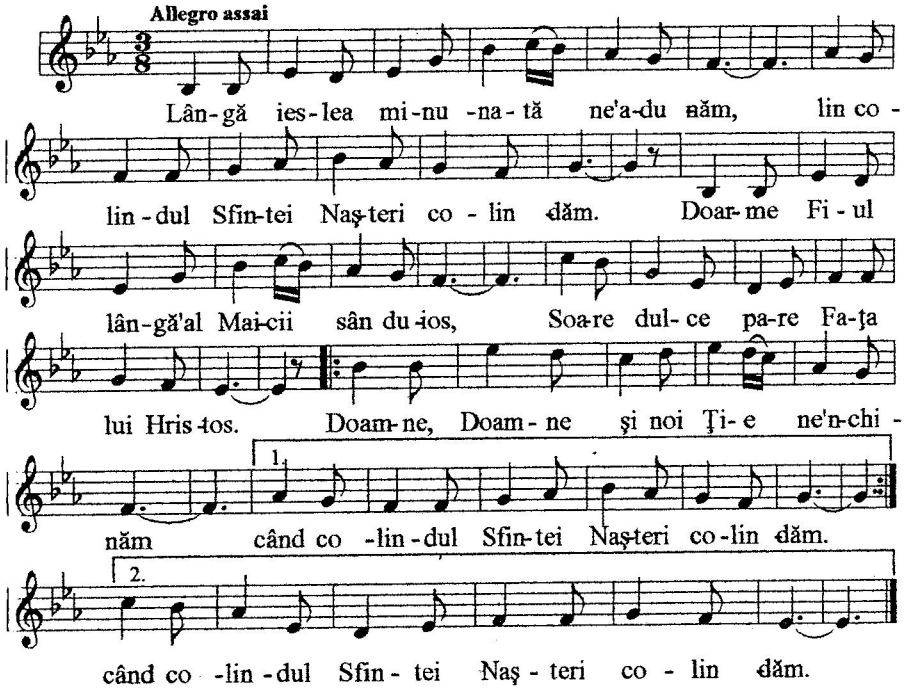

1.Lângă ieslea minunată ne-adunăm,
lin colindul Sfintei Naşteri colindăm.
Doarme Fiul lângă-al Maicii sân duios,
Soare dulce pare Faţa lui Hristos.

Refren: Doamne, Doamne şi noi Ţie ne-nchinăm
când colindul Sfintei Naşteri colindăm.

2.Cântă îngerii Osanei imnul sfânt:
"Slavă Ţie-n Cer şi pace pe pământ!"
Cântă şi păstorii cântec fericit:
"Slavă Ţie, Sfânt Mesia Mult-Dorit!"

3.Cântă magii aducându-I darul lor:
"Slavă Ţie Împăratul tuturor!"
Cântă steaua cu lumina peste cer:
"Slavă Ţie, Soare Veşnic - lerui-ler!"

4.Cântă Cerul şi pământul Sus şi jos:
"Slavă, cinste şi-nchinare lui Hristos!"
Numai Maica simte semnul profeţit:
umbra crucii peste Fiul adormit.

Mişcarea Evanghelică "Oastea Domnului" Galaţi

40. La căsuţa care

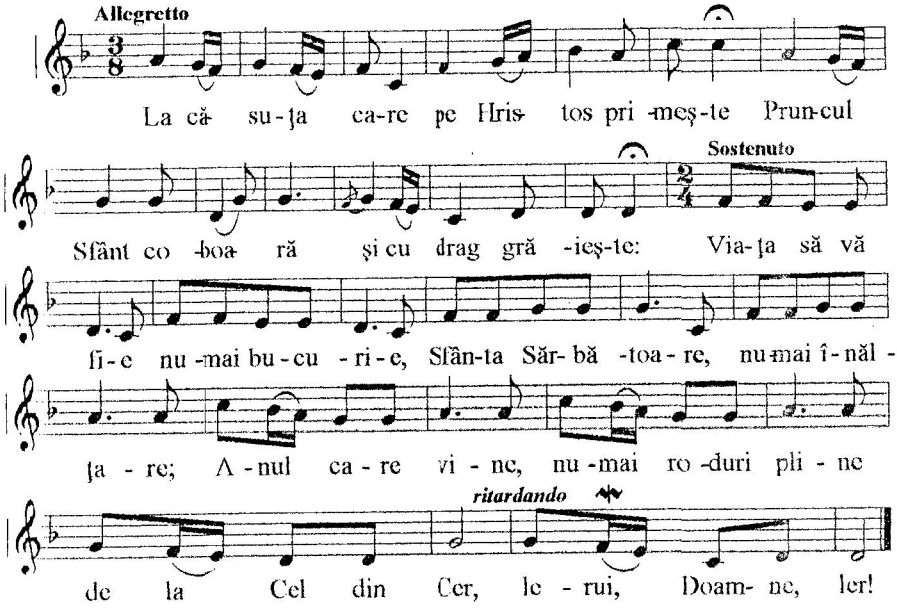

1.La căsuţa care pe Hristos primeşte
Pruncul Sfânt coboară şi cu drag grăieşte:

Refren: Viaţa să vă fie numai bucurie,
Sfânta Sărbătoare, numai înălţare;
Anul care vine, numai roduri pline
de la Cel din Cer, Ierui, Doamne, Ier!

2.De la Tatăl unde-i numai desfătare,
peste voi să fie binecuvântare.

3.De la Raiul unde-i numai fericire,
binecuvântarea cea mai cu iubire.

4.De la cei de care-i inima legată,
binecuvântarea cea mai minunată.

5.De la clipa asta, până-n veşnicie,
binecuvântare peste voi să fie!

41. În noaptea sfântă

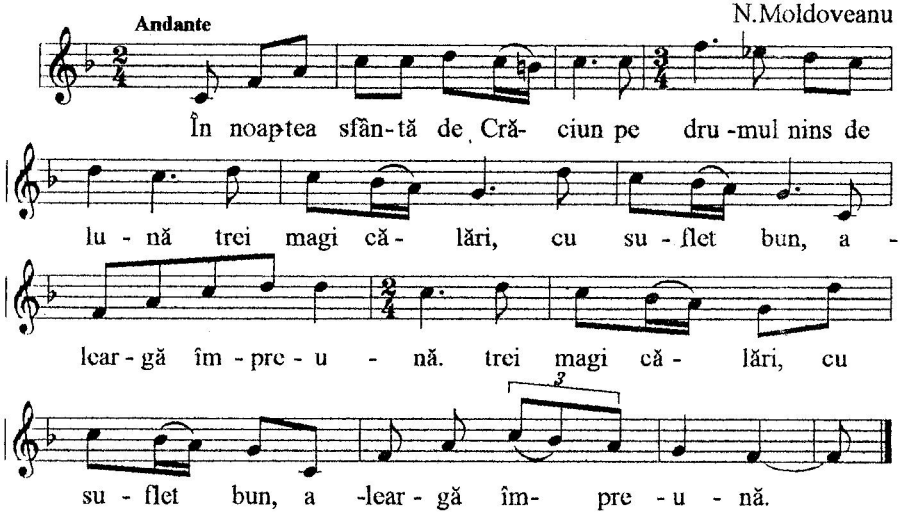

1.În noaptea sfântă de Crăciun pe drumul nins de lună
/: trei magi călări, cu suflet bun, aleargă împreună. :/

2.De unde vin, cum se numesc? Ce doruri îi frământă?
/: Spre-o iesle ei călătoresc şi cerurile cântă... :/

3.Şi cântă-n inimile lor aprinsă bucuria.
/: Azi s-a născut un Salvator, azi s-a născut Mesia. :/

4.Nu simţi fiorul de atunci şi-n noaptea asta frate?
/: Isus te-aşteaptă să-I arunci povara de păcate. :/

5.El stă în ieslea Lui şi azi, iertare dând şi viaţă;
/: încearcă în genunchi să-I cazi cu inima-ţi de gheaţă. :/

6.Mărturiseşte-ţi fapta rea şi-a patimii revoltă
/: şi-o albă, minunată stea va răsări pe boltă. :/

7. Vedea-vei îngeri şi lumini pe umerii tăi şubrezi
/: când vei primi să I te-nchini cu ochi smeriţi şi umezi. :/

42. Din cer senin

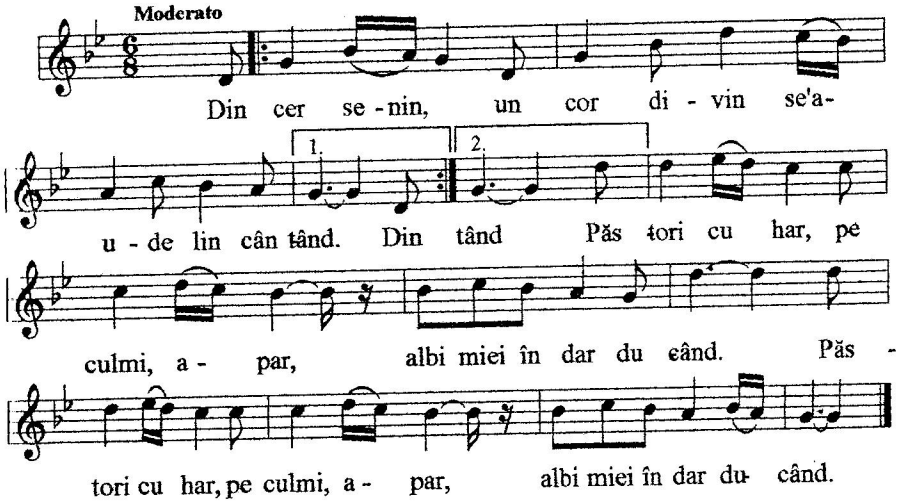

1./: Din cer senin, un cor divin se-aude lin cântând. :/
/: Păstori cu har, pe culmi, apar, albi miei în dar ducând. :/

2./: O stea din zări, veghind cărări spre depărtări arzând, :/
/: conduce magi cu daruri dragi, în albi desagi, ducând. :/

3./: Şi-un Prunc plăpând cu Chipul blând stă surâzând, tăcând. :/
/: ...Din cer senin, un cor divin se-aude lin cântând. :/

43. Lângă Betleem pe-o vale

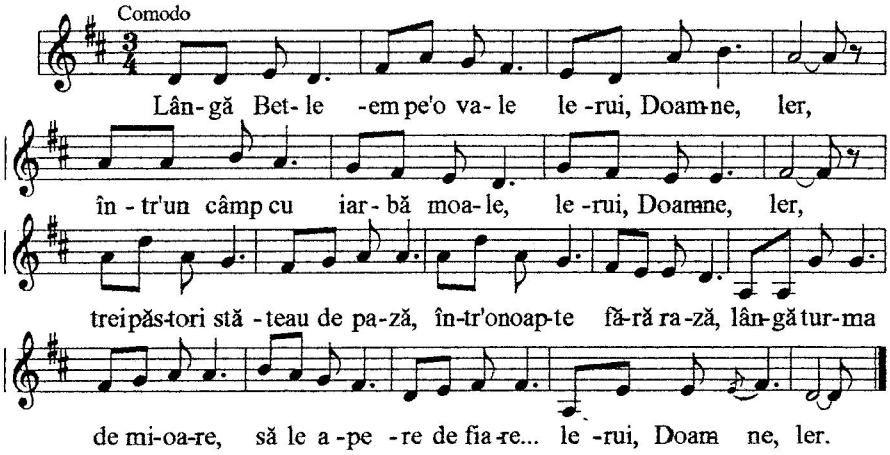

1.Lângă Betleem pe-o vale
- Ierui, Doamne, Ier,
într-un câmp cu iarbă moale
- Ierui, Doamne, Ier,
trei păstori stăteau de pază,
într-o noapte fără rază,
lângă turma de mioare,
să le apere de fiare...
- Ierui, Doamne, Ier.

2.Numai, iată că deodată
- Ierui, Doamne, Ier,
un sfânt înger li se-arată
- Ierui, Doamne, Ier,
într-o slavă ca de soare,
ei se-nspăimântară tare,
dar el vine să le spună:
"Eu v-aduc o Veste Bună!..."
- Ierui, Doamne, Ier.

3.În a lui David Cetate
- Ierui, Doamne, Ier,
azi, Minune-o să se-arate
- Ierui, Doamne, Ier,
Mare fie bucuria,
că vi S-a născut Mesia;
e Hristos-Mântuitorul,
Lui se-nchină tot poporul.
- Ierui, Doamne, Ier.

4.Iată semnul după care
- Ierui, Doamne, Ier,
să-L cunoaşteţi fiecare
- Ierui, Doamne, Ier,
veţi afla-nfăşat, îndată,
Prunc în Ieslea minunată,
între îngeri care-I cântă,
lângă Maica Lui cea Sfântă!"
- Ierui, Doamne, Ier.

5....Şi cu îngerul deodată
- Ierui, Doamne, Ier,
alţi mulţi îngeri se arată
- Ierui, Doamne, Ier,
lăudând cu bucurie
pe Cel Sfânt din Veşnicie,
Lui, în Cer, în veci mărire;
pe pământ, bunăvoire.
- Ierui, Doamne, Ier.

6.Dacă îngerii porniră
- Ierui, Doamne, Ier,
trei păstori se sfătuiră
- Ierui, Doamne, Ier,
să se ducă şi să vadă,
Vestea Bună să o creadă.
...Şi-a fost mare bucuria
că-L aflară pe Mesia.
- Ierui, Doamne, Ier.

44. Păstorşilor iubiţi

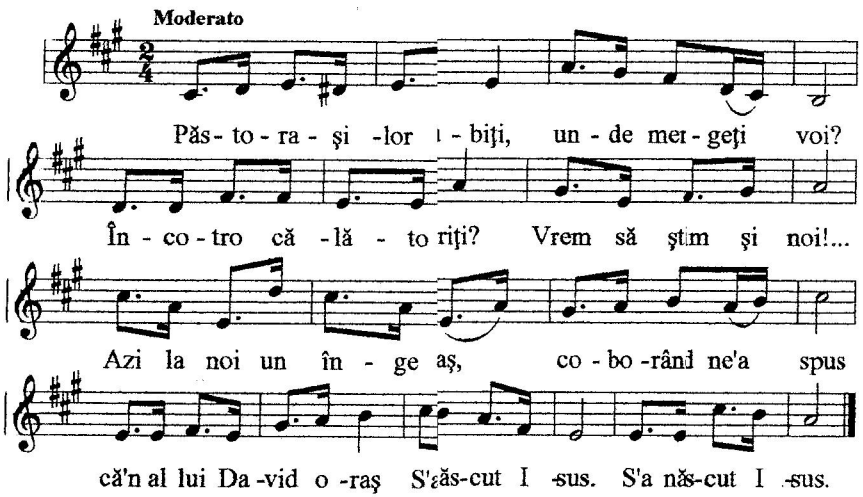

1.Păstoraşilor iubiţi,
unde mergeţi voi?
Încotro călătoriţi?
Vrem să ştim şi noi!...
Azi la noi un îngeraş,
coborând ne-a spus
că-n al lui David oraş
/: S-a născut Isus. :/

2.Iată semnul ce ne-a dat
Cel venit de Sus:
Pruncu-n scutece-nfăşat
e-ntr-o iesle pus!
Şi, acum la Betleem
noi călătorim,
Copilaşul să-l vedem
/: şi să-L preamărim. :/

3.Dragi păsto un drum plăcut
vă dorim, i voi
să ne spunece-aţi văzut,
când veniţi apoi!
Ca şi noi, sp Betleem,
toţi să ne-nchinăm,
Copilaşul s vedem,
/: Lui să ne-ninăm ! :/

45. Din troiene

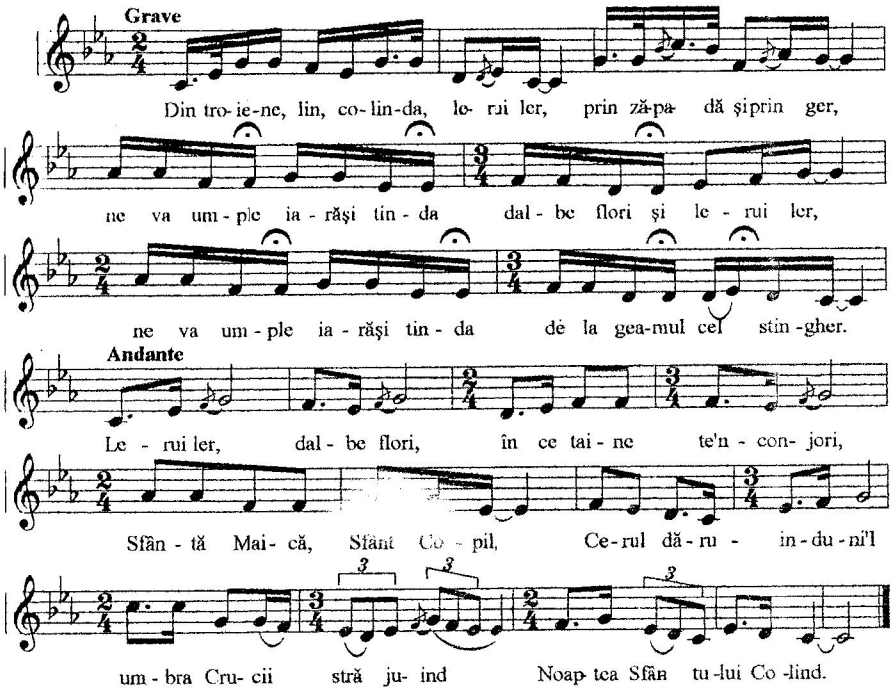

1.Din troiene, lin, colinda, lerui ler,
prin zăpadă şi prin ger,
ne va umple iarăşi tinda
dalbe flori şi lerui ler,
ne va umple iarăşi tinda
de la geamul cel stingher.

Refren: Lerui ler, dalbe flori,
în ce taine te-neojori,
Sfântă Maică, Sfânt Copil,
Cerul dăruindu-ni-l,
umbra Crucii străjuind
Noaptea Sfântului Colind.

2.Iată steaua ce se-aprinde, lerui ler,
peste-un staul sărăcuţ,
unde dintre spini întinde
mâna Lui, un Sfânt Fiuţ,
unde printre spini se-aprinde
mântuirea-ntr-un grăjduţ.

3.Iată Noaptea profeţici, lerui ler,
plin de teamă şi fior
eu şi Imnul Bucuriei
lângă iesle mă strecor,
eu şi Imnul Bucuriei
cu colinda s-o-nfăşor.

4.Drag Isus, iubirea noastră, lerui ler
ieslea lin înfăşurând,
e colindul din fereastră
Vestea Naşterii ducând,
ca o pasăre măiastră
păstoraşii fluierând...

46. Tot în iesle, Doamne

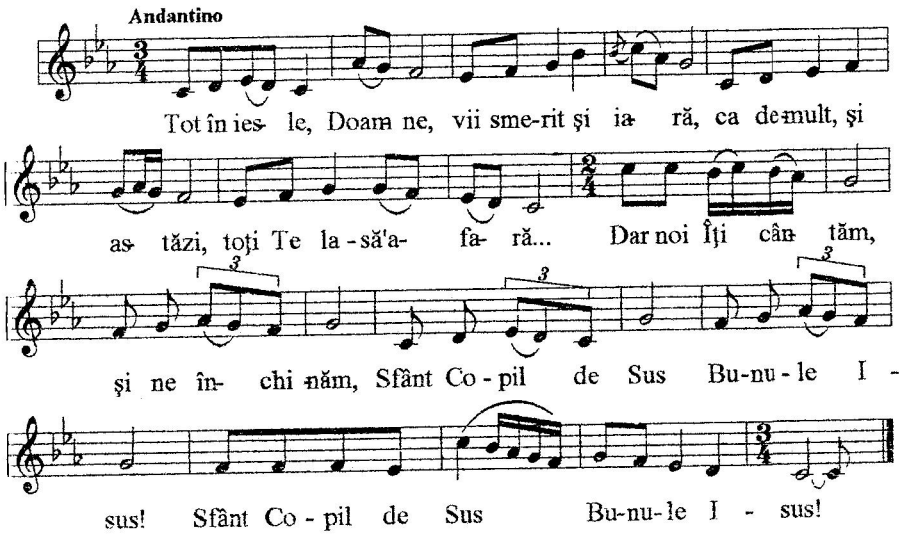

1.Tot în iesle, Doamne, vii smerit şi iară,
ca demult, astăzi, toţi Te lasă-afară...

Refren: Dar noi Îţi cântăm, şi ne închinăm,
Sfânt Copil de Sus - Bunule Isus!

2.Nu mai stau păstorii treji în miez de noapte,
turma, vai, se pierde cu viclene şoapte!...

3.Magii umblă toate căile minciunii
şi de Steaua Sfântă nu mai văd nici unii...

4.Numai copilaşii mai doresc Crăciunul,
iar Tu vii cât încă Te mai cheamă unul...

5.Celor ce Te-aşteaptă, când Te naşti pe lume,
dărui-le pacea Dulcelui Tău Nume!

47. Lângă ieslea Ta, Isuse

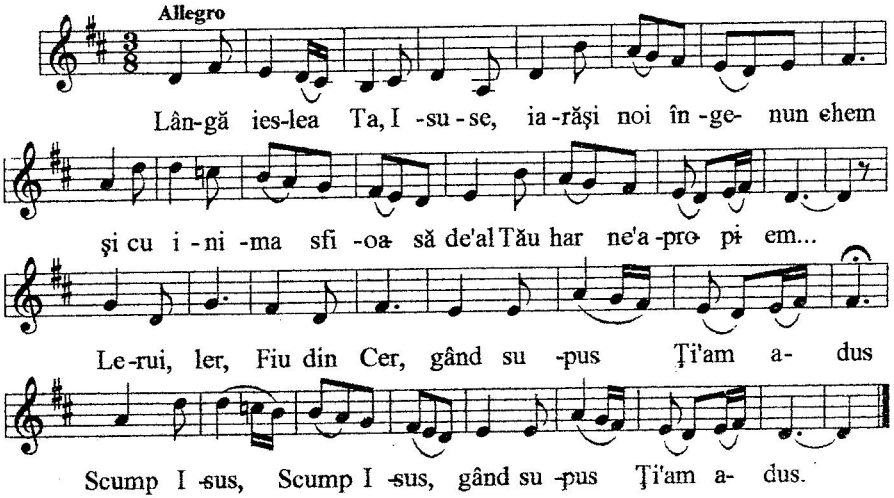

1.Lângă ieslea Ta, Isuse, iarăşi noi îngenunchem
şi cu inima sfioasă de-al Tău har ne-apropiem...

Refren: Lerui, ler, Fiu din Cer, gând supus Ţi-am adus
Scump Isus, Scump Isus, gând supus Ţi-am adus.

2.Ne-adunăm, din orice parte, fraţi cu fraţi şi-n jur Îţi stăm,
ne-nchinăm cu umilinţă şi din suflet Îţi cântăm.

3.Îţi 'nălţăm, cum ştim mai dulce, imnuri şi colinzi de Sus,
că-ai venit în lumea noastră, să ne mântui, Scump Isus!...

4.Îţi slăvim iubitu-Ţi Nume, îngeri şi păstori şi fraţi,
azi, din nou, când iarăşi suntem lângă Ieslea Ta plecaţi!

48. Dă-mi, Doamne, bucuria

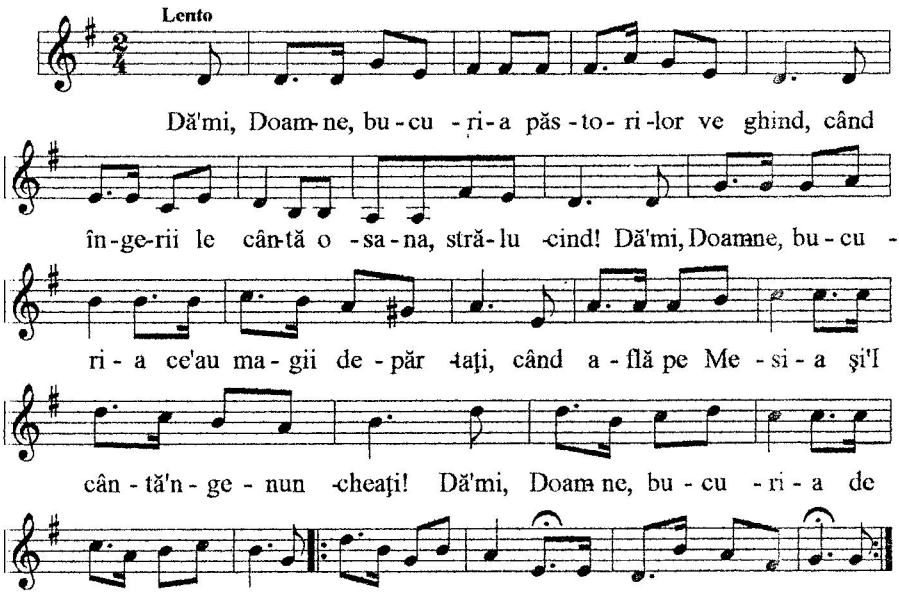

1.Dă-mi, Doamne, bucuria păstorilor veghind,
când îngerii le cântă osana, strălucind!
Dă-mi, Doamne, bucuria ce-au magii depărtaţi,
când află pe Mesia şi-I cântă-ngenuncheaţi!

Refren: Dă-mi, Doamne, bucuria de a vedea mereu
/: tot Cerul şi pământul slăvind pe Dumnezeu! :/

2.Dă-mi bucuria Stelei ce magii a condus
prin toate, până unde aflară pe Isus!
Dă-mi bucuria Ieslei ce-ntinsă a ţinut
un loc pentru odihna Cerescului Născut!

3.Dar bucuria Măicii că-L are pe Isus
Te rog să mi-o dai, Doamne, ca toate mai presus!
Că asta-i bucuria de a vedea cum vin
tot Cerul şi pământul şi Fiului se-nchin'...

49. Să cântăm cu toţi

W. H. Doane

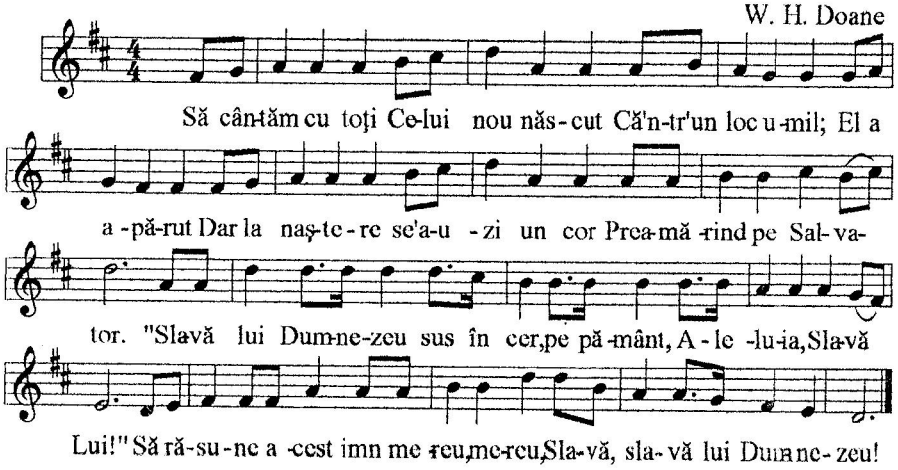

1.Să cântăm cu toţi Celui nou născut
Că-ntr-un loc umil; El a apărut.
Dar la naştere se-auzi un cor
Preamărind pe Salvator.

Refren: "Slavă lui Dumnezeu
sus în cer, pe pământ,
Aleluia, Slavă Lui!"
Să răsune acest imn mereu, mereu,
Slavă, slavă lui Dumnezeu!

2.Ne-a trimis Părintele pe Isus,
Cel ce Slava Sa Îşi lăsase sus,
Împreună cer şi pământ slăvesc
Prinţul harului ceresc.

3.A crescut smerit apăsat din greu
De povara ta, de păcatul meu.
Pe o cruce-apoi El le-a ispăşit
Şi aşa ne-a dezrobit.

4.Doamne, vreau acum să Îţi dau un dar
pentru jertfa Ta, pentru sfântu-Ţi har.
Vreau ca inima pe altar să stea
Fă ce vrei de-acum cu ea.

Mişcarea Evanghelică "Oastea Domnului" Galaţi

50. Vestit-au îngerii din cer

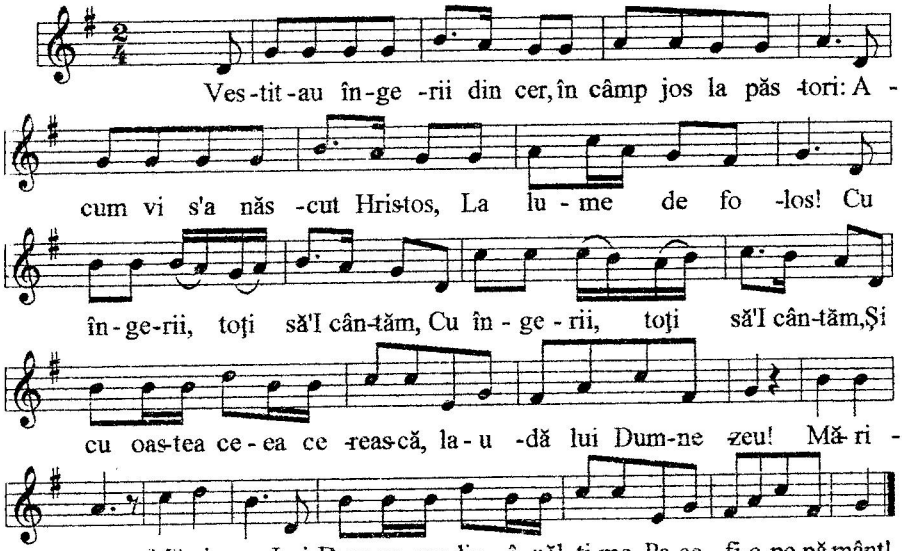

1.Vestit-au îngerii din cer,
în câmp jos la păstori:
Acum vi s-a născut Hristos,
La lume de folos!

Refren: /: Cu îngerii, toţi să-I cântăm, :/
Şi cu oastea ceea cerească,
laudă lui Dumnezeu!
Mărire,Mărire,
Lui Dumnezeu din înălţime,
Pace fie pe pământ!

2.Când îngerii la cer s-au dus,
Atunci păstorii-au zis:
Să mergem, dar, la Betleem,
Hristos, ca să-L vedem!

3.Să alergăm şi noi cu toţi,
La ieslea lui Hristos!
Şi împreună cu păstori,
O veste să primim!

51. Azi a venit

M. Luther

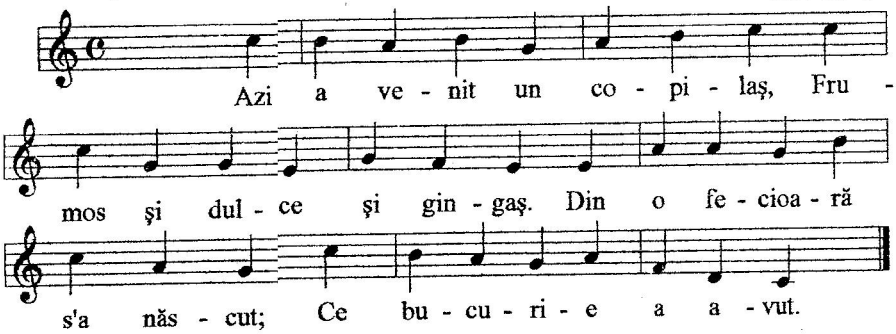

1.Azi a venit un copilaş,
Frumos şi dulce şi gingaş.
Din o fecioară s-a născut;
Ce bucurie a avut.

2.Acesta e Isus Hristos,
E Domnul nostru cel milos.
Ce vine ca Mântuitor,
Pentru tot neamul muritor.

3.El fericirea ne-a adus,
De la Părintele de sus
Ca să putem să ne suim,
În rai şi veşnic să trăim.

4.Cu toţii să ne bucurăm;
Şi laude-n veci de veci să-I dăm.
Că azi din ceruri Domnul Sfânt,
Trimis-a Fiul pe pământ.

52. Noapte sfântă

J.Stanieschi

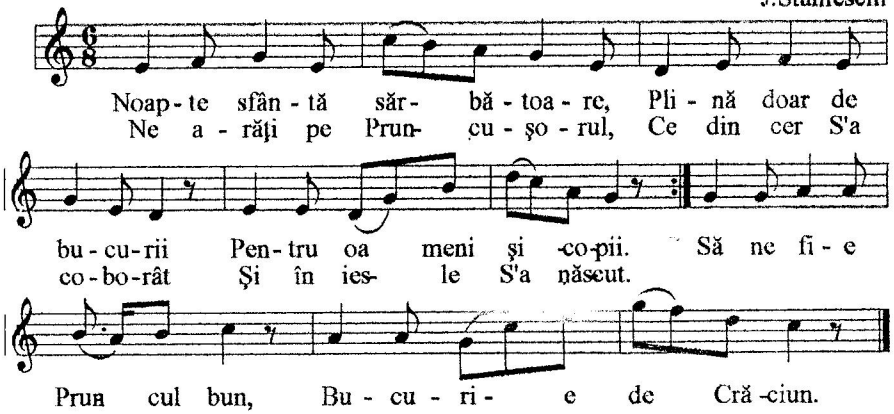

1.Noapte sfântă sărbătoare,
Plină doar de bucurii
Pentru oameni şi copii.
Ne arăţi pe Pruncuşorul,
Ce din cer S-a coborât
Şi în iesle S-a născut.

Refren: Să ne fie Pruncul bun,
Bucurie de Crăciun.

2.Pace pe pământ să fie
Şi mărire-n înălţimi,
Buni şi milostivi să fim.
Dulce, sfântă armonie
Între oameni pe pământ,
A adus Copilul sfânt.

3.Iată cum stă într-o iesle
Şi zâmbeşte drăgălaş,
Fiind servit de îngeraşi.
Ne apropiem de Pruncul,
Cu un dar la El venim:
Inima I-o dăruim.

53. Veniţi prunci cu toţii

C.v.Schmid/I.Negruzzi J.A.P.Schulz

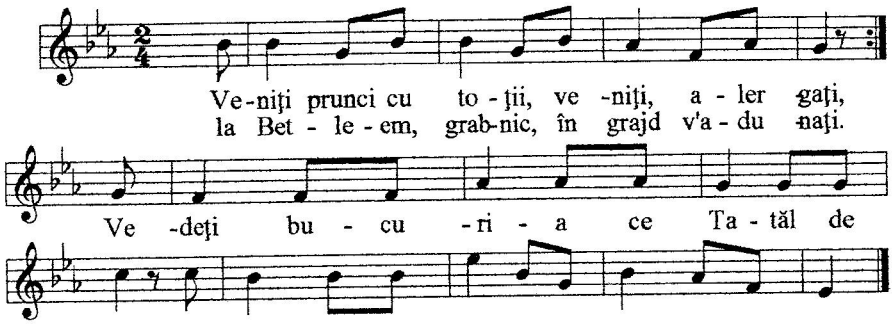

1.Veniţi prunci cu toţii, veniţi, alergaţi,
la Betleem grabnic în grajd v-adunaţi.
Vedeţi bucuria ce Tatăl de sus
În noapte-asta sfântă, la toţi ne-a adus.

2.Priviţi colo-n iesle în paie ascuns,
La-a stelei lumină ce-n grajd a pătruns,
Cum e strâns în faşă Copilul cel sfânt,
Mai blând, mai frumos, decât îngerii sunt.

3.Dar iată-L pe paie Copilul ceresc,
Iosif şi Maria cu drag Îl privesc.
Păstoriii 'nainte-I stau îngenunchiaţi;
Deasupra lor îngeri zbor înaripaţi.

4.Şi voi ca păstorii, genunchiu-n pământ,
Plecaţi-l 'naintea Copilului sfânt.
Şi bucuroşi: Cine nu s-ar bucura!
Începeţi cântarea spre lauda Sa.

5.Rugaţi-vă astfel: "Copil prea-nălţat,
Cât Te-or umili pentru-al nostru păcat.
Ca Prunc eşti în iesle acum azvârlit,
Iar mâine, pe cruce, vei fi răstignit."

6.O, inima noastră la Tine o ia.
Ca jertfă, voim bucuroşi a Ţi-o da,
Sfinţeşte-o şi fă-o ferice a fi,
Ca-n veci cu a Ta să se poată uni.

54. Auzi corul îngeresc

Charles Wesley Mendelssohn

A - uzi co - rul în - ge - resc, Dum - ne - zeu din cer slă - vesc!

Cân - tă im - nuri î - năl - ţând, Pa - ce fi - e pe pă - mânt.

Dum - ne - zeu ce a pro - mis, Pe'al Său Fiu El L'a tri - mis.

A - uzi co - rul în - ge - resc, Cân - tând Ta - tă - lui ce - resc,

A - uzi co - rul în - ge - resc, Cân - tând Ta - tă - lui ce - resc.

1.Auzi corul îngeresc,
Dumnezeu din cer slăvesc!
Cântă imnuri înălţând,
Pace fie pe pământ.
Dumnezeu ce a promis,
Pe-al Său Fiu El L-a trimis.
/: Auzi corul îngeresc,
Cântând Tatălui ceresc. :/

2.Cel din cerul minunat,
Preamărit şi înălţat,
Pe pământ jos a venit,
Şi ca noi trup a primit.
S-a jertfit a pătimit,
Chiar şi moarte-a suferit.
/: De păcate ne-a spălat,
Viaţă nouă El ne-a dat. :/

3.Toate de la El primim,
Când prin rugăciuni venim,
Să-I deschidem inima,
Ca să intre El în ea.
Şi ne va conduce sus,
Unde-s fericiri nespus.
/: Toţi în cor Îi vom cânta:
Mare este slava Sa! :/

55. Azi e zi de sărbătoare

Titu C. Adorian

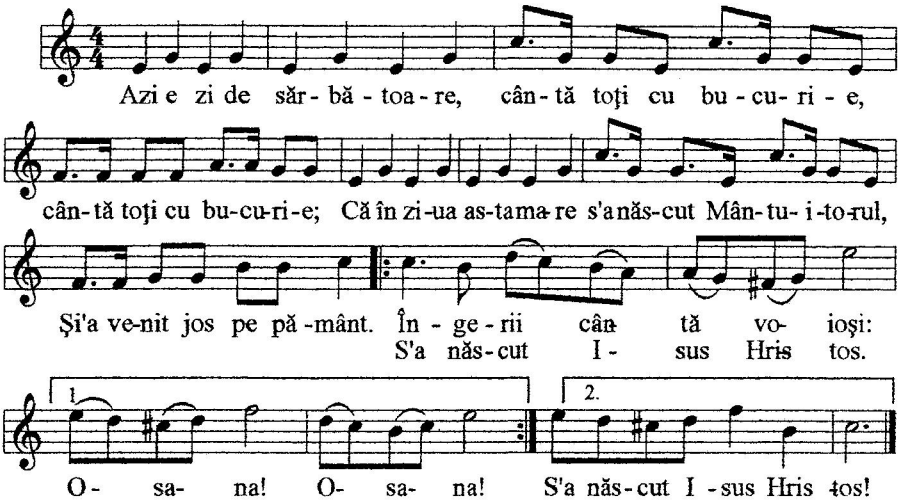

1.Azi e zi de sărbătoare,
/: cântă toţi cu bucurie, :/
Că în ziua asta mare
S-a născut Mântuitorul,
Şi-a venit jos pe pământ.
Îngerii cântă voioşi:
Osana! Osana!
/: S-a născut Isus Hristos! :/

2.În această zi măreaţă,
/: bucuria-i fără margini. :/
S-a-mplinit o profeţie,
s-a-mplinit o profeţie
că Mesia S-a născut.
Pace fie pe pământ!
Pe pământ, pe pământ!
/: Ca şi sus în cerul sfânt. :/

3.Îngerii din ceruri cântă:
/: pace şi bunăvoire. :/
Astăzi şi mereu să fie,
bucurie, fericire,
La toţi pe acest pământ!
Toţi cântăm: Aleluia!
Azi cântăm, azi cântăm!
/: Pe Isus din Betleem. :/

56. O, ce veste plină de bucurii

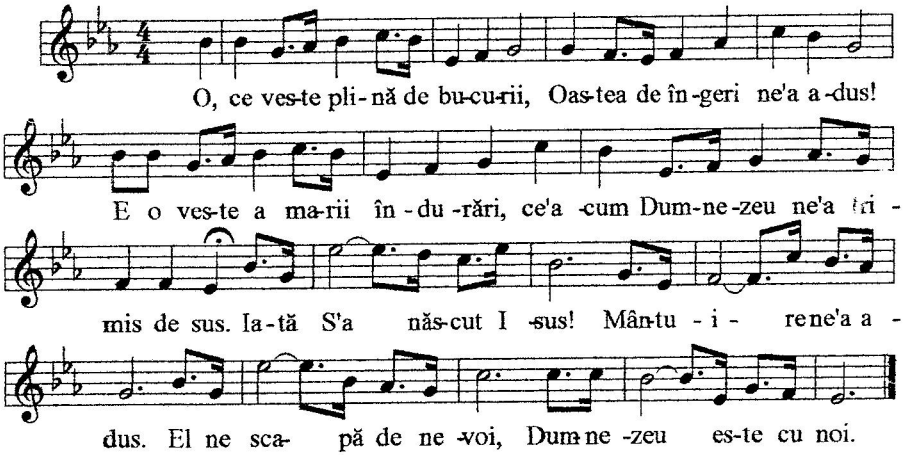

1.O, ce veste plină de bucurii,
Oastea de îngeri ne-a adus!
E o veste a marii îndurări,
Ce-acum Dumnezeu
ne-a trimis de sus.

Refren: Iată S-a născut Isus!
Mântuire ne-a adus.
El ne scapă de nevoi,
Dumnezeu este cu noi.

2.O, ce veste plină de bucurii,
Cu-nsufleţire toţi cântăm!
Ale noastre glasuri vestească, azi:
prin Domnul, mântuire noi avem.

3.O, ce veste plină de bucurii,
'Stâmpără ea orice dureri!
Isus Domnul la noi se coborâ,
Ca să ne ridice apoi la cer.

57. Din zări de pace şi lumină

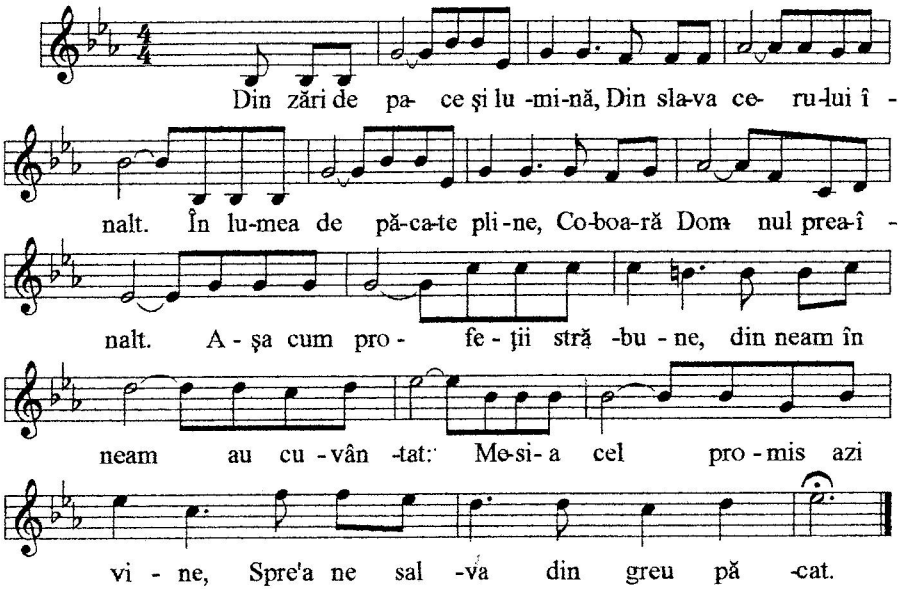

1.Din zări de pace şi lumină,
Din slava cerului înalt.
În lumea de păcate pline,
Coboară Domnul preaînalt.
Aşa cum profeţii străbune,
Din neam în neam au cuvântat:
Mesia cel promis azi vine,
Spre-a ne salva din greu păcat.

2.În Betleemul din Iudeea,
În grajd în iesle S-a născut.
Copilul drag Isus Mesia,
Aşa cum magii L-au văzut.
Blestemul legii şi al morţii,
Ce de milenii apăsa;
Sfârşit e, iar din harul vieţii,
Gustăm prin întruparea Sa.

3.Ce freamăt viu de sărbătoare,
Străbate ceruri şi pământ.
Păstori şi îngeri cu-adorare,
Uniţi slăvesc pe Domnul sfânt.
Aceeaşi sfântă bucurie,
Cuprinde azi poporul iar.
Hristos Isus e-aproape, vine!
Priviţi cum zorile răsar!

58. O! Isuse-a Ta iubire

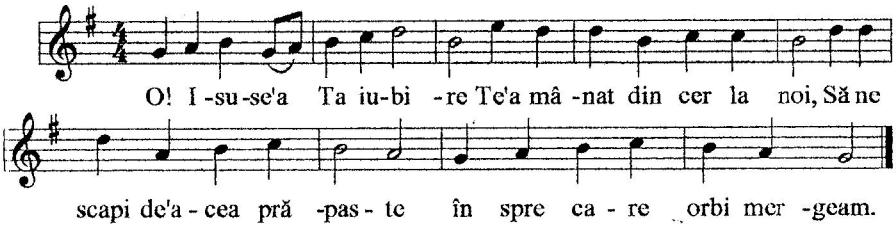

1.O! Isuse-a Ta iubire Te-a mânat din cer la noi,
Să ne scapi de-acea prăpaste în spre care orbi mergeam.

2.Ai luat chip de ţărână, ca să porţi al nost' păcat;
Pentru-a-Ţi mântui făptura moartea crucii ai gustat.

3.Tu eşti mântuirea noastră, Tu ne-ai dat viaţa Ta;
Ne dai pace-n încercare, mângâiere în dureri.

4.Dăruitu-ne-ai chiar cerul, locul slavei ce-i de veci,
Ce frumos va fi acolo, când ne-om strânge-n jurul Tău!

5.Pentru marea Ta iubire, pentru harul ce ne-ai dat,
Îţi aducem mulţumire, fii, Isuse, lăudat!

59. Îngeri mii în ceruri cântă

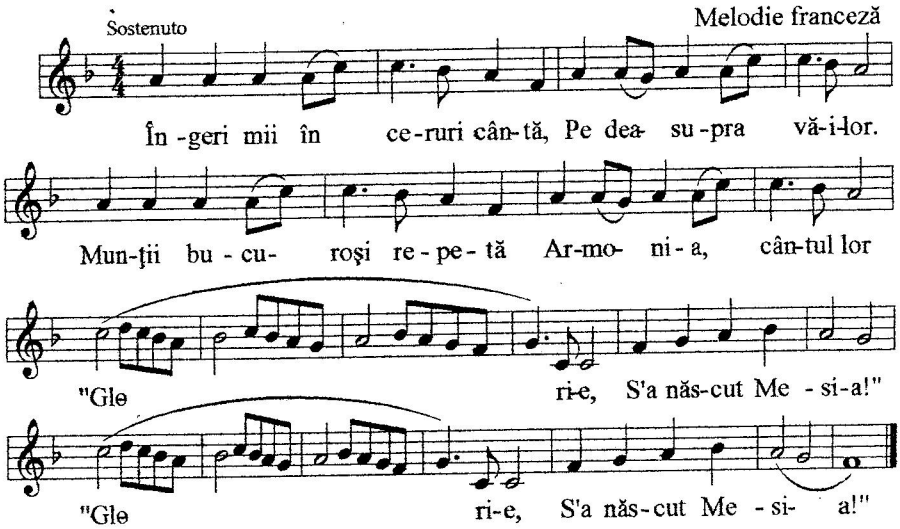

1.Îngeri mii în ceruri cântă,
Pe deasupra văilor.
Munţii bucuroşi repetă
Armonia, cântul lor

Refren: /: "Glorie, S-a născut Mesia!" :/

2.Ce-i cu bucuria voastră?
Voi, păstori, ce auziţi?
Ce anunţă coru-n slavă?
Ce-ascultaţi aşa uimiţi?

3.Pruncul sfânt cu chip de soare,
E nespus de luminos.
Sfinţi părinţi cu adorare
Îl veghează pe Hristos.

4.Vino azi la ieslea sfântă,
Laudă să-i duci smerit.
Viaţa ta doar Lui predată,
Pentru El e-un dar dorit.

60. O, noapte preasfinţită!

Joseph Mohr Franz Gruber

O, noap- te prea-sfin-ţi -tă! To - tul e'n o - dih - nă.

Toţi dorm nu - mai pă -rin - ţii sfinţi

Stau pă - zind lân- gă al lor iu - bit Dormi şi Tu, o, Prunc

Sfânt, Dormi şi Tu, o, Prunc Sfânt.

1.O, noapte preasfinţită!
Totul e-n odihnă.
Toţi dorm numai părinţii sfinţi
Stau păzind lângă al lor iubit.
/: Dormi şi Tu, o, Prunc Sfânt. :/

2.O, noapte preasfinţită!
Îngeresc glas sună,
Auzi din cer: "Aleluia!"
Acest cuvânt, o, cum răsună!
/: Hristos ne mântuie. :/

3.O, noapte preasfinţită!
Saltă, o, inimă!
Acum Fiul lui Dumnezeu
Te mângâie prin darul Său,
/: Vezi, Hristos S-a născut! :/

61. S-a născut în Betleem

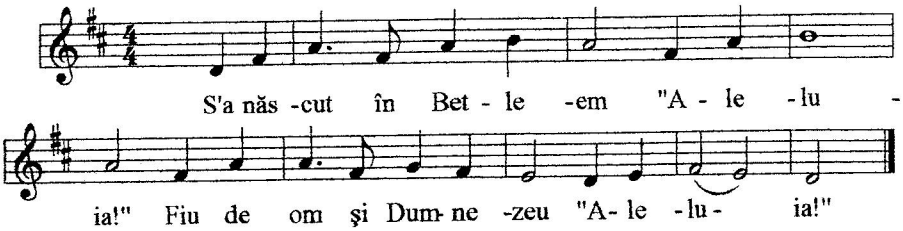

1.S-a născut în Betleem "Aleluia!"
Fiu de om şi Dumnezeu "Aleluia!"

2.Dumezeul minunat "Aleluia!"
Într-o iesle s-a-ntrupat "Aleluia!"

3.Pe calvar a suferit "Aleluia!"
Şi pe noi ne-a mântuit "Aleluia!"

4.Într-o zi Îl vom vedea "Aleluia!"
Veşnic noi Îi vom cânta "Aleluia!"

62. Veniţi cu credinţă

Imn latin
Trad. Daniel Brânzei

Adeste Fideles
John F. Wade's Cantus Diversi

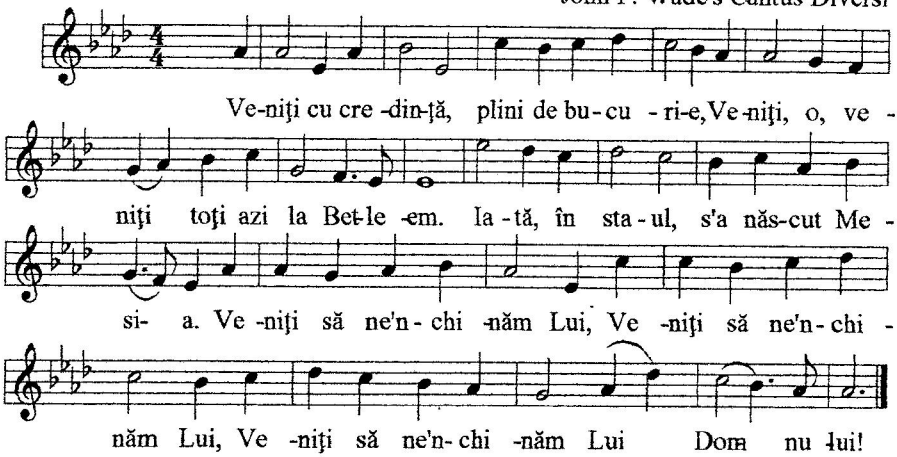

1.Veniţi cu credinţă, plini de bucurie,
Veniţi, o, veniţi toţi azi la Betleem.
Iată, în staul, s-a născut Mesia.

Refren: /: Veniţi să ne-nchinăm Lui, :/
Veniţi să ne-nchinăm Lui
Domnului!

2.Cântaţi, cor de îngeri, cânt de închinare,
Cântaţi, oşti măreţe din cerul de sus,
Slavă şi cinste, cânt de adorare.

3.Sub stelele-n cântec, cântul vostru sune
Şi-n inimi smerite un tron aşezaţi
Din cer Mesia a venit în lume.

63. N-a fost locaş

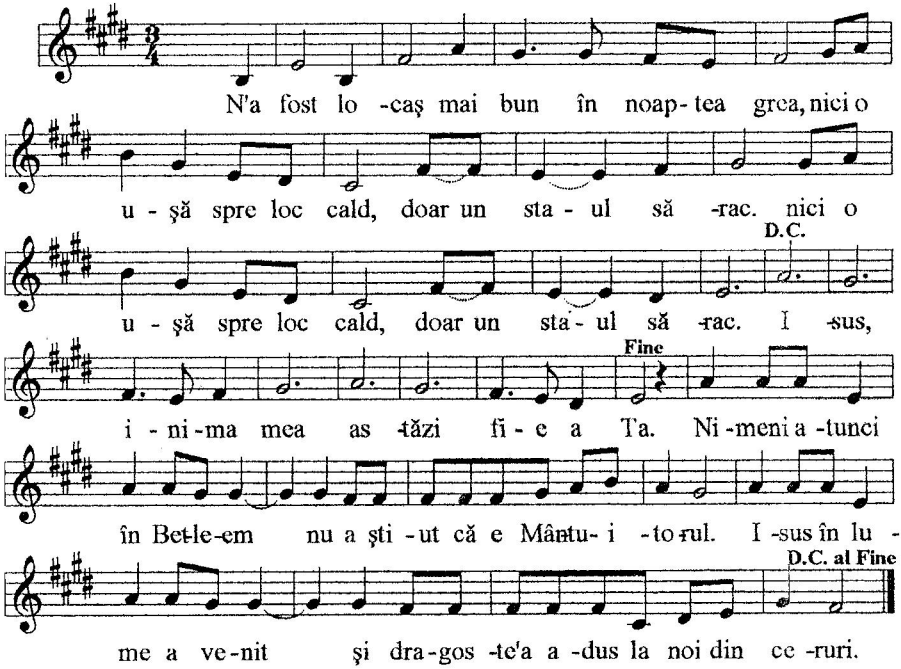

1.N-a fost locaş în noaptea grea,
/: nici o uşă spre loc cald,
doar un staul sărac. :/

Refren: Isus, inima mea
astăzi fie a Ta.
Nimeni atunci în Betleem
nu a ştiut că e Mântuitorul.
Isus în lume a venit şi
dragoste-a adus
la noi din ceruri.
Isus, inima mea
astăzi fie a Ta.

2.N-a fost locaş în noaptea grea,
/: doar în paie ai găsit
unde să stai. :/

3.Locaşuri multe Tu ai pregătit
/: în cerescul Tău palat
pentru-ai Tăi copii. :/

64. Pruncuşor

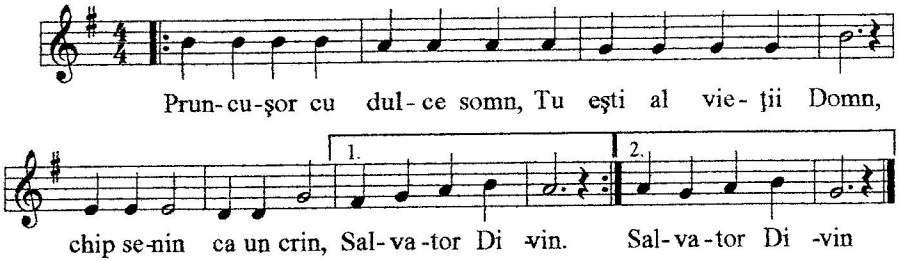

1./: Pruncuşor cu dulce somn,
Tu eşti al vieţii Domn,
chip senin ca un crin,
Salvator Divin. :/

2. Ieslea mică ţi-a fost pat,
şi staulul palat,
iar făclii stele mii,
câte Tu le ştii.
Îngerul s-a arătat,
păstorii Te-au aflat
printre miei mititei
cel mai blând din ei.

3. Steaua, când a răsărit,
după ea au pornit
cei trei crai cu alai,
zâmbet fericit.
Azi şi noi ne bucurăm
şi la toţi vestim
că Isus ne-a adus
Dragostea de sus.

65. Te bucură Maria

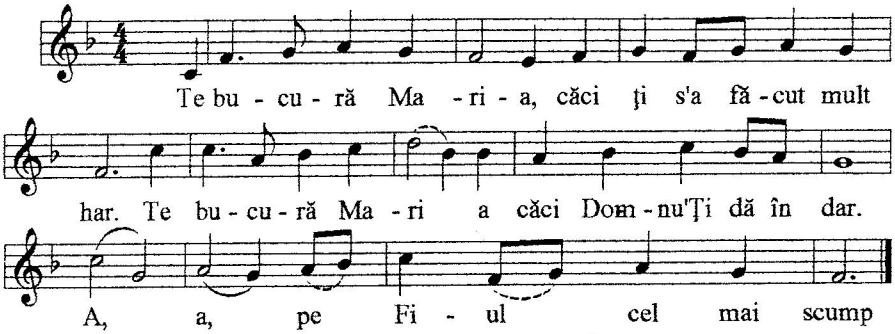

1.Te bucură Maria,
căci ţi s-a făcut mult har.
Te bucură Maria
căci Domnu-Ţi dă în dar.
A, a, pe Fiul cel mai scump.

2.Plecăciune, Maria
Domnul este cu tine.
Binecuvântat de cer
este al tău nume.
A, a, plecăciune Maria.

3.Fiul tău va fi mare,
va fi plin de Duhul Sfânt,
şi Domnul îi va da
Domnia lui David.
A, a, va fi Împărat pe pământ.

66. Doamne, Tu dai pacea

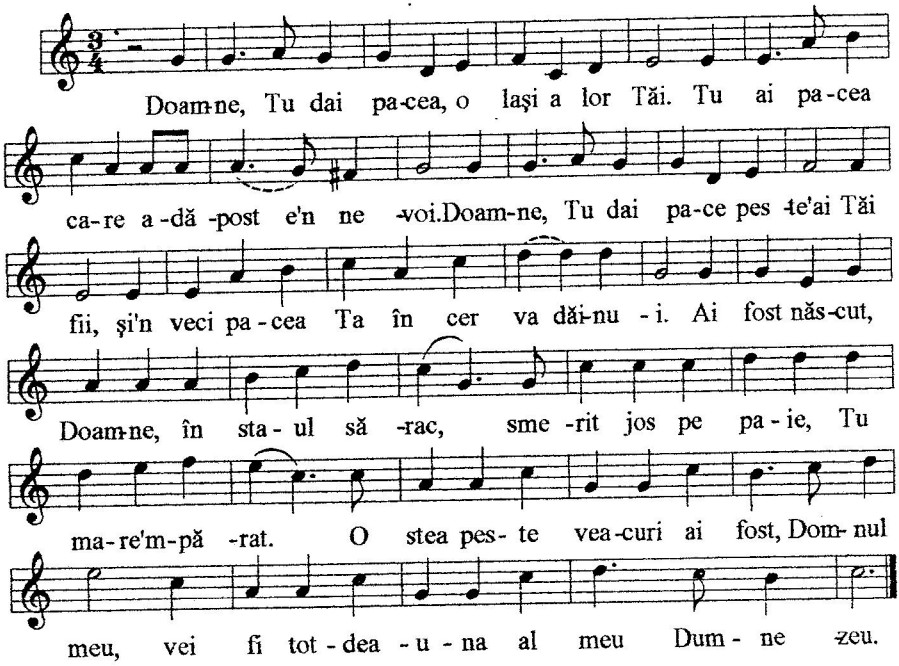

1.Doamne, Tu dai pacea, o laşi a lor Tăi.
Tu ai pacea care adăpost e-n nevoi.
Doamne, Tu dai pace peste-ai Tăi fii,
şi-n veci pacea Ta în cer va dăinui.

Refren: Ai fost născut, Doamne, în staul sărac,
smerit jos pe paie, Tu mare-mpărat.
O stea peste veacuri ai fost, Domnul meu,
vei fi totdeauna al meu Dumnezeu.

2.Vrem, Doamne să fim acolo în cer sus,
unde bucuria este de nespus.
Aici şi acolo să fim una,
şi cântece-ntruna noi vom cânta.

3.Curând va fi ziua când vei reveni.
Curând bucuria mai mare va fi.
Nu-n staul, ci-n Glorie te-om vedea,
Isuse, o, Doamne, Aleluia.

Mişcarea Evanghelică "Oastea Domnului" Galaţi

67. Unde e Pruncul?

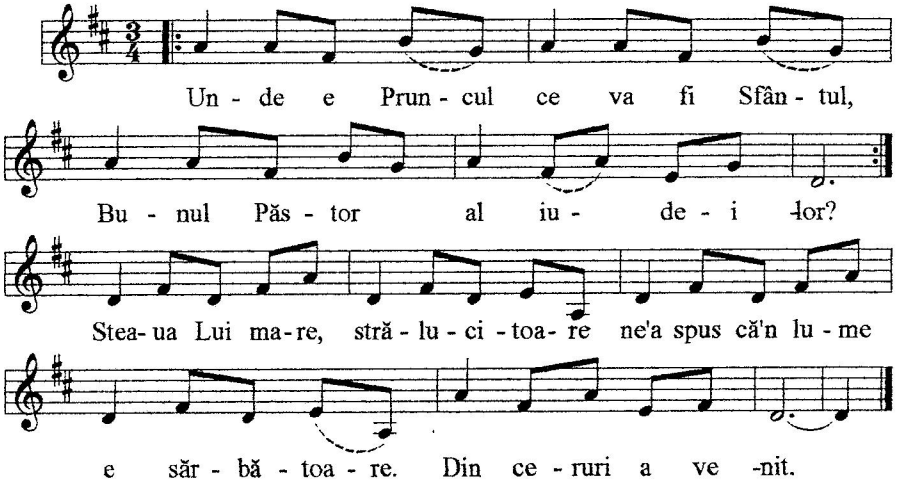

1.Unde e Pruncul ce va fi Sfântul,
Bunul Păstor al iudeilor?
Călătorind drum nesfârşit,
din răsărit noi am venit.
Steaua Lui mare,
strălucitoare
ne-a spus că-n lume
e sărbătoare.
Din ceruri a venit.

2.Unde e Pruncul ce va fi Sfântul,
Bunul Păstor, Lui să ne închinăm.
Noi suntem magii
şi-n Răsărit
naşterea Lui
pe ceruri am văzut.
Aur şi smirnă,
ah, din inimă,
tămâie să-I dăm
şi pe genunchi
Lui să ne Închinăm.

68. Doamne, mă bucur de Tine

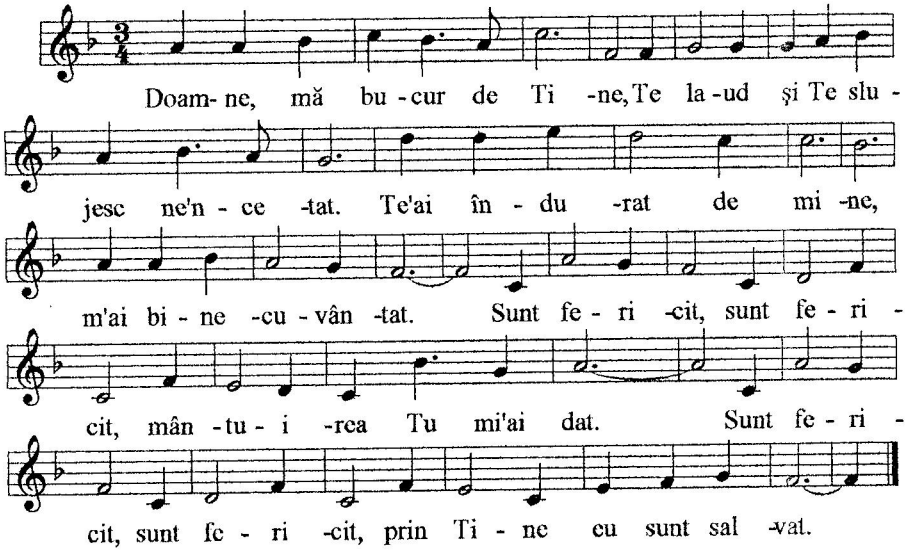

1.Doamne, mă bucur de Tine,
Te laud şi Te slujesc ne-ncetat.
Te-ai îndurat de mine,
m-ai binecuvântat.

Refren: Sunt fericit, sunt fericit,
mântuirea Tu mi-ai dat.
Sunt fericit, sunt fericit,
prin Tine eu sunt salvat.

2.Doamne, mă bucur de Tine,
pe braţul Tău eu mă bizui mereu.
Mă ocroteşti, o, Doamne,
când vine-al vieţii greu.

3.Doamne, mă bucur de Tine,
Cuvântul Tău îmi dă pace şi har,
e-o candelă aprinsă
pe-al vieţii drum, ce dar.

69. Şi azi pe străzi de iarnă

Şi azi pe străzi de iar- nă, şi azi la fe-res-tre nin- se,
Dom-nul I - sus co boa- ră să ba- tă la por-ţi - le'n -chi- se.
Şi tu des-chizi fe -reas- tra să vezi cum ba- te
sea- ra la i - ni - ma ta. ia-tă a -cumce simt, să te în -
treb ca-re'ţi es-te'al tău gând. Vei spu- ne DA sau vei spu- ne
NU? va tre-ce iar pe lân-gă ti - ne Cră -ciu- nul? Îl vei pri -
mi pe I -sus ca Domn? Cum să'ţi spun cât es-te de bun?

1.Şi azi pe străzi de iarnă,
şi azi la ferestre ninse,
Domnul Isus coboară
să bată la porţile-nchise.
Şi tu deschizi fereastra
să vezi cum bate seara
la inima ta.
Iată acum ce simt,
să te întreb
care-ţi este-al tău gând.

2.Şi azi pe străzi de iarnă,
şi azi la ferestre ninse,
Domnul Isus coboară
să bată la porţile-nchise.
Şi tu deschizi fereastra
şi parcă fermecat
asculţi colinda mea.
Iată acum ce simt,
să te întreb
care-ţi este-al tău gând.

3.Şi azi pe străzi de iarnă,
şi azi la ferestre ninse,
Domnul Isus coboară
să bată la porţile-nchise.
Şi tu-i auzi bătaia,
şi-n preajma ta Îl simţi
şi-ţi bate inima.
Îţi ştiu îndoiala,
primeşte-L azi,
şi-ţi va schimba viaţa.

Refren: Vei spune DA sau vei spune NU?
Va trece iar pe lângă tine Crăciunul?
Îl vei primi pe Isus ca Domn?
Cum să-ţi spun cât este de bun?

Mişcarea Evanghelică "Oastea Domnului" Galaţi

70. Betleem

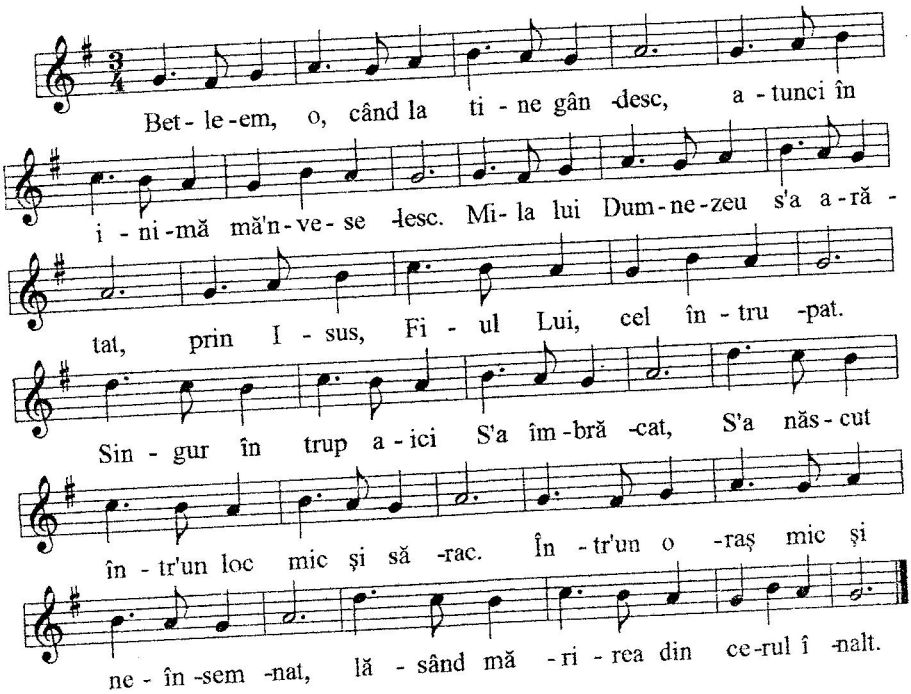

1.Betleem, o, când la tine gândesc,
atunci în inimă mă-nveselesc.
Mila lui Dumnezeu s-a arătat,
prin Isus, Fiul Lui, cel întrupat.
Singur în trup aici S-a îmbrăcat,
S-a născut într-un loc mic şi sărac.
Într-un oraş mic şi neînsemnat,
lăsând mărirea din cerul înalt.

2.Betleem, o, când la tine gândesc,
mângâiat sunt şi-atunci mă liniştesc.
Starea mea oricât de slabă va fi,
Domnul Isus nu mă va părăsi.
El îmi va fi ajutor minunat,
În toate ce eu pe El l-am rugat.
Căci pentru noi moartea a suferit,
cu-al Său braţ ne-a salvat, şi ne-a iubit.

71. Departe-ntr-un staul

Benone Burtescu William J. Kirkpatrick (1838-1921)

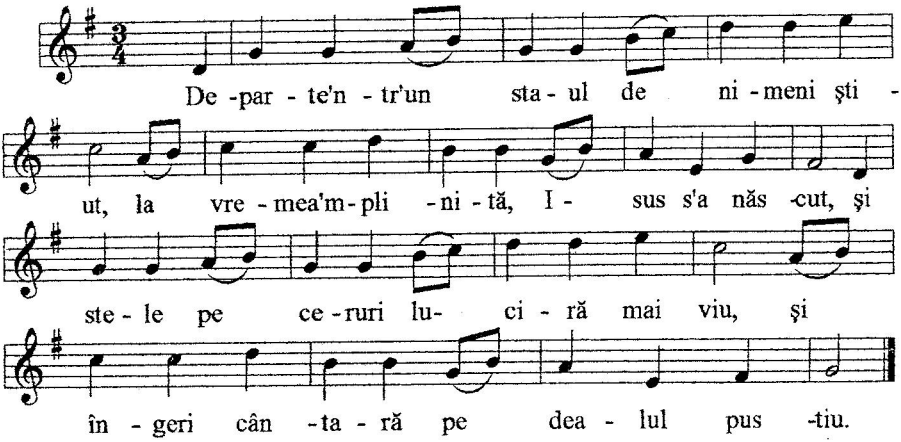

1.Departe-ntr-un staul de nimeni ştiut,
la vremea-mplinită, Isus s-a născut,
şi stele pe ceruri luciră mai viu,
şi îngeri cântară pe dealul pustiu.

2.Departe de Tatăl, de tronul ceresc,
culcat într-o iesle, păstorii-L găsesc;
să vadă copilul născut ca-mpărat
adus-au şi magii prinos de-nchinat.

3.Departe ca ieslea e inima mea,
dar vino, Isuse, Te naşte în ea,
s-aud cor de îngeri la mine sosit
cu vestea cea bună că sunt mântuit.

72. Într-o iesle

M.L.Hohman,
Trad: V. Popovici

Colind popular polonez

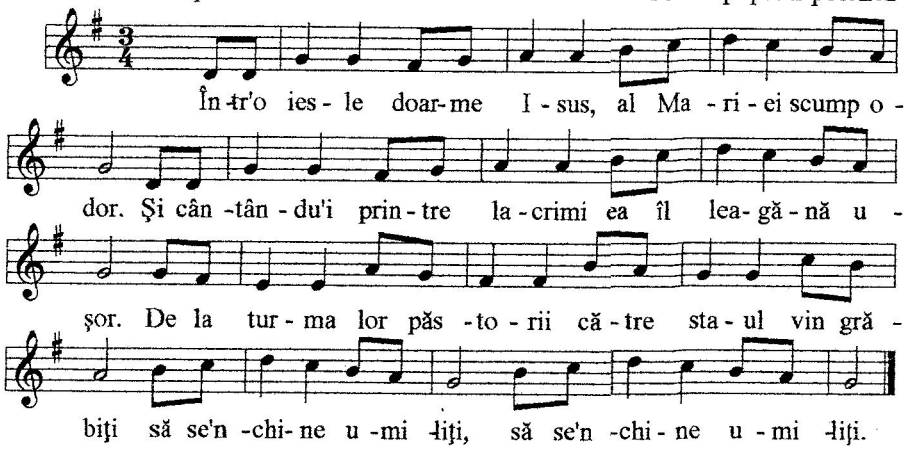

1.Într-o iesle doarme Isus, al Mariei scump odor.
Şi cântându-i printre lacrimi ea îl leagănă uşor.
Dela turma lor păstorii către staul vin grăbiţi
să se-nchine umiliţi, să se-nchine umiliţi.

2.Din a cerurlui mărire îngerii au coborât
cu a pruncului vestire: azi un Rege s-a născut!
Iar păstorii lasă turma preamărind şi ei în cor
pe slăvitul Pruncuşor, pe slăvitul Pruncuşor.

3.Într-o iesle, jos în paie, cine stau îngenunchiaţi?
În umile rupte straie, bucuroşi şi luminaţi?
Sunt păstorii din câmpie, proşternaţi 'naitea Lui,
şi dau slavă Domnului, şi dau slavă Domnului,

73. Departe-ntr-o iesle

Trad. V. Popovici Martin Luther

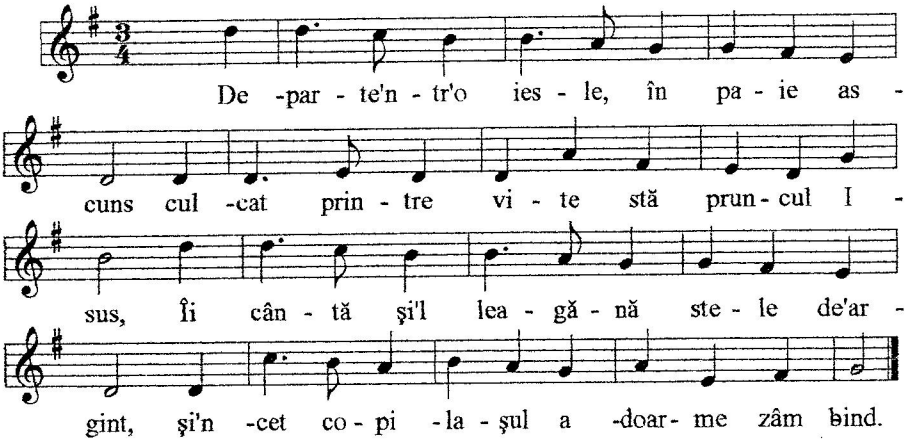

1.Departe-ntr-o iesle, în paie ascuns
culcat printre vite stă pruncul Isus,
Îi cântă şi-l leagănă stele de-argint,
şi-ncet copilaşul adoarme zâmbind.

2.Doar vitele-n grajd zgomotos Îl trezesc
Duios le priveşte şi se liniştesc,
O, Prunc minunat Te slăvim c-ai venit,
şi-n ieslea săracă adânc Te-ai smerit.

3.Rămâi drag Isuse cu noi Te rugăm,
n-avem bogăţii, dar tot ce-avem Îţi dăm,
iar Tu dă-ne binecuvântarea Ta,
şi viaţa întreagă la iesle vom sta.

74. Al îngerilor cânt

Edwin H. Sears
Trad. V. Popovici

Richard S. Willis

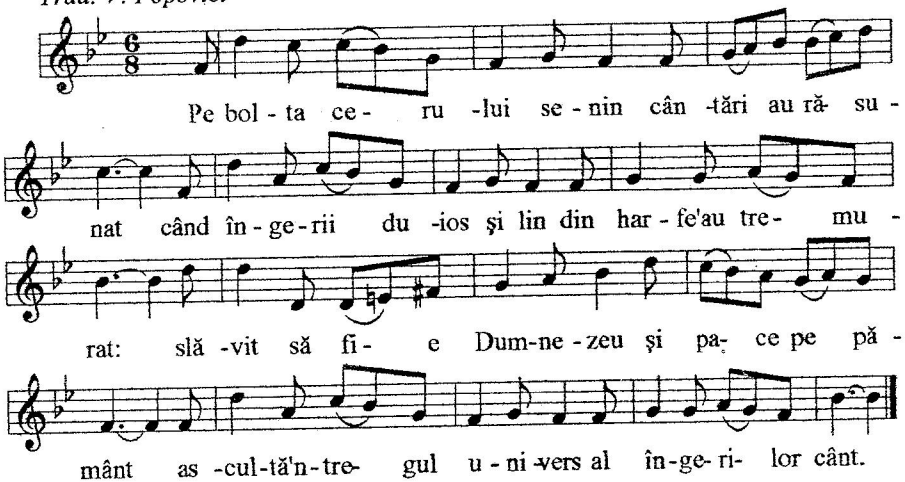

1.Pe bolta cerului senin cântări au răsunat
când îngerii duios şi lin din harfe-au tremurat:
slăvit să fie Dumnezeu şi pace pe pământ
ascultă-ntregul univers al îngerilor cânt.

2.Şi azi e cerul larg deschis; iar îngerii în zbor
din străluciri de nedescris sublim ne cântă-n cor.
Deasupra tristelor câmpii se-apleacă cerul sfânt
să stingă freamătul şi azi cu-al îngerilor cânt.

3.Căci iată clipele grăbesc spre ceasul profeţit
când vremurile se opresc în prag la răsărit
când cerul nou se va ivi având un nou pământ
atunci şi oamenii vor şti al îngerilor cânt.

75. Cu imnuri de mărire

J.P.A. Schulz
Trad. V. Popovici

W.A. Mozart

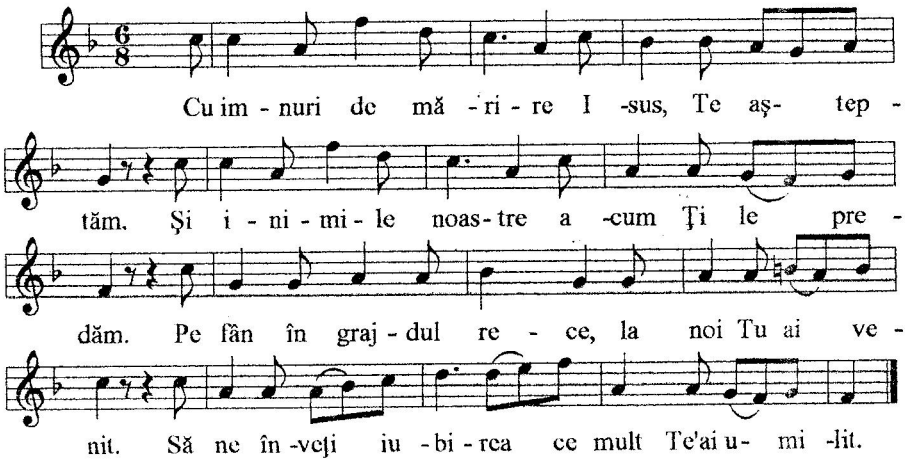

1.Cu imnuri de mărire Isus, Te aşteptăm.
Şi inimile noastre acum Ţi le predăm.
Pe fân în grajdul rece, la noi Tu ai venit.
Să ne înveţi iubirea ce mult Te-ai umilit.

2.Mântuitor şi Rege, Tu eşti al păcii Prinţ.
În dragostea Ta mare pe toţi Tu ne-ai cuprins.
Deaceea ne-nchinăm azi cu inimi de copii.
Şi-a noastră bucurie vrem numai Tu să fii.

3.Din ceruri o, Isuse, eşti Darul minunat,
Eşti cel mai scump tezaur, în paie aşezat.
Dă pacea Ta divină pământului robit,
şi toţi să Te cunoască, Isus Hristos, iubit.

76. Cu bucurie să cântaţi

I. Watts/V. Prodan G. F. Handel

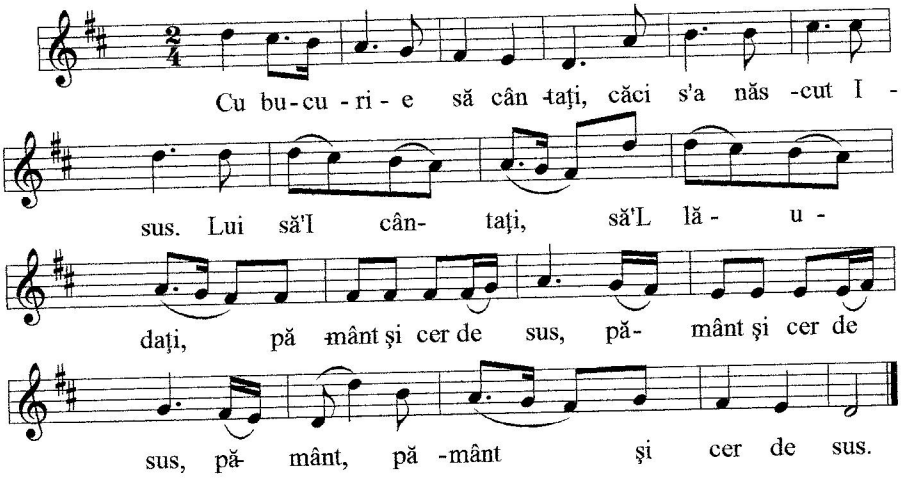

1.Cu bucurie să cântaţi,
căci s-a născut Isus.
Lui să-I cântaţi, să-L lăudaţi,
/: pământ şi cer de sus. :/
pământ, pământ şi cer de sus!

2.Biserica îşi va primi,
Isus supremul Domn.
În inimă toţi oamenii
/: Lui să-I gătească loc! :/
Lui să-I, Lui să-I gătească loc!

3.Pe-al Său popor cu dragoste,
El îl va cârmui.
Cei mântuiţi, Îl vor slăvi,
/: pe El îl vor slăvi, :/
pe El, pe El Îl vor slăvi!

77. Noi suntem colindători

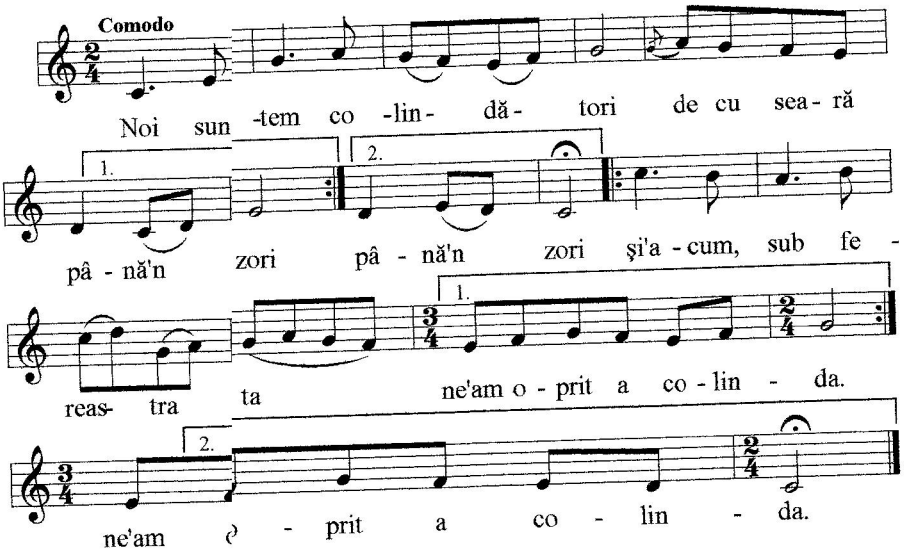

1.Noi suntem colindători
de cu seară până-n zori
şi-acum, sub fereastra ta,
ne-am oprit a colinda.

2.Vin' o clipă să ne-asculţi
şi să vezi cât sunt de mulţi
Cei ce duc colindul sfânt
şi-aduc cerul pe pământ!

3.Ieslea fie-ţi de pe-acum
începutul unui drum,
mers, atuncea, de păstori
şi-astăzi de colindători.

4.Peştera din Betleem
fie-ţi fericitul semn,
Pe-a ta mântuire pus
de naşterea lui Isus!...

78. Astăzi S-a născut Hristos

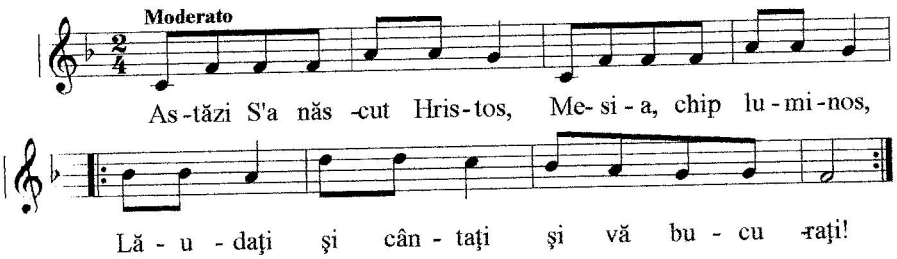

1.Astăzi S-a născut Hristos,
Mesia, chip luminos,
/: Lăudați și cântați și vă bucurați! :/

2.Mititel și-nfășățel
în scutec de bumbăcel,
/: Lăudați și cântați și vă bucurați! :/

3.Vântul bate nu-L răzbate,
neaua ninge, nu-L atinge,
/: Lăudați și cântați și vă bucurați! :/

4.Și de-acum până-n vecie
slava Domnului să fie,
/: Lăudați și cântați și vă bucurați! :/

79. Sfântă Maică, Sfânt Copil

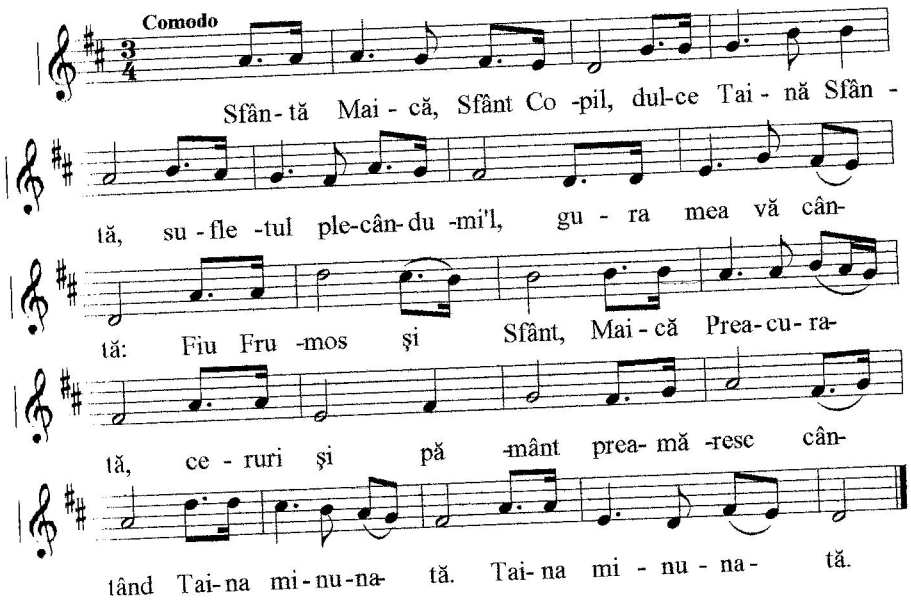

1.Sfântă Maică, Sfânt Copil,
dulce Taină Sfântă,
sufletul plecându-mi-l,
gura mea vă cântă:

Refren: Fiu Frumos şi Sfânt,
Maică Preacurată,
ceruri şi pământ
preamăresc cântând
/: Taina minunată. :/

2.Înfăşat în scutecaş
de inuţ subţire,
vine Sfântul Copilaş,
Miel pentru jertfire.

3.În grăjduţ cu mieluşei,
păstoraşi de stână
dar călduţ l-aduc, şi ei,
cojocel de lână.

4.Dulce Copilaş Ceresc
şi Măicuţă bună,
ceruri şi pământ privesc
Taina împreună.

5.Noi şi îngerii venim,
înălţând osane,
şi din imnuri împletim
dragostei coroane.

80. Aleluia, Aleluia

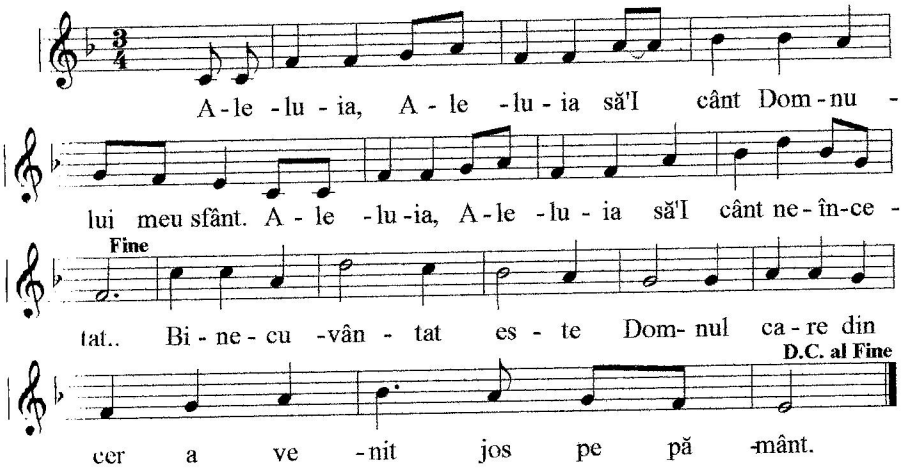

1. Aleluia, Aleluia
să-I cânt Domnului meu sfânt.
Aleluia, Aleluia
să-I cânt neîncetat.
Binecuvântat este Domnul
care din cer a venit
jos pe pământ.
Aleluia, Aleluia
să-I cânt Domnului meu sfânt.
Aleluia, Aleluia
să-I cânt neîncetat.

2. Aleluia, Aleluia
profeţia s-amplinit.
Aleluia, Aleluia
Isus jos a venit.
Binecuvântat este Domnul
Cel ce-a venit în
Numele Domnului
Aleluia, Aleluia
să-I cânt Domnului meu sfânt.
Aleluia, Aleluia
să-I cânt neîncetat.

Ce frumos eşti Isuse, ce frumos,
îngerii-n ceruri Îţi cântă lin voios
/ Floarea Salemului iubit
de Tine raiul e fericit. /

Heruvimii Îţi cântă mărirea
serafimii Îţi adoră iubirea,
/ cât de smerit în ieslea cu oi
vine azi Dumnezeu la noi./

Că vin păstorii acolo în câmp
noaptea-mprejur turma lor păzind,
/ vine la ei îngerul Domnului
vestind la păstori naşterea Lui./

Ce frumos vine a străluci,
mărirea Domnului pe pământ,
/ mărire azi înălţăm Domnului
Pace-ntre oamenii plăcuţi Lui./

855. DE-AŞ FI FOST

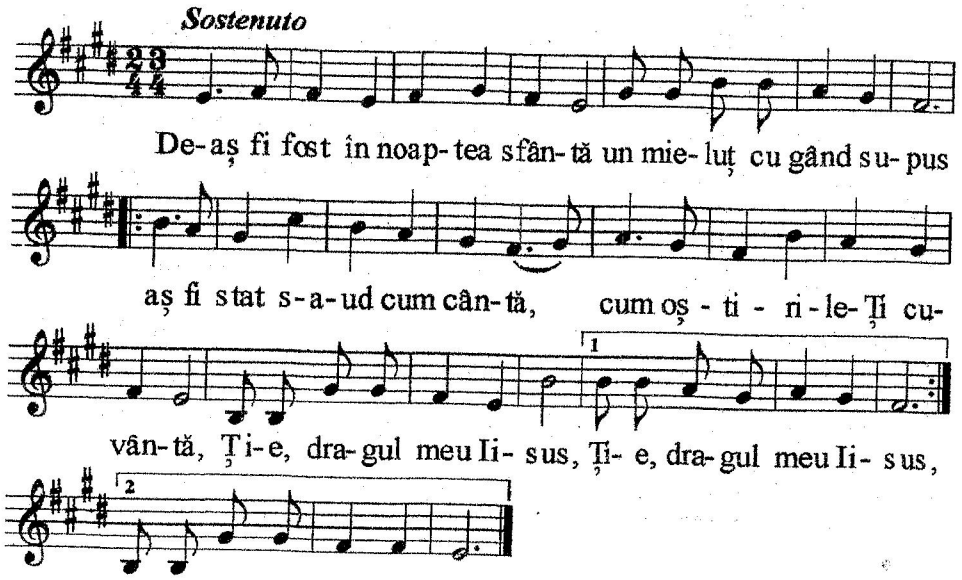

De-aş fi fost în Noaptea Sfântă un mieluţ cu gând supus,
aş fi stat s-aud cum cântă, cum oştirile-Ţi cuvântă
Ţie, Dragul meu Iisus *(bis)*. } *bis*

Aş fi rupt trei albăstrele ca în iesle să le-nfig,
Doamne, să Te joci cu ele, ca să uiţi că vii din stele,
ca să uiţi de vânt şi frig... *(bis)* } *bis*

Aş fi stat peste ţepuşe, de răcoare să Te cruţ,
Ţi-aş fi pus pe picioruşe şi pe păru-n ineluşe
tâmpla caldă de mieluţ *(bis)*. } *bis*

ŢI-NĂLŢĂM COLIND FRUMOS

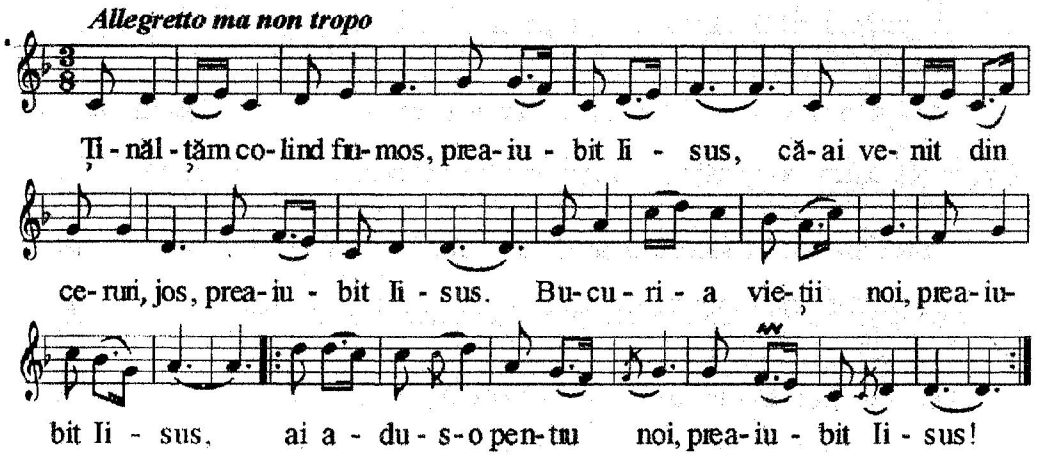

Ţi-nălţăm colind frumos – *preaiubit Iisus*, c-ai venit, din ceruri, jos – *preaiubit Iisus*.
Bucuria vieţii noi – *preaiubit Iisus* ai adus-o pentru noi – *preaiubit Iisus*,
ai adus-o pentru noi – *preaiubit Iisus*...

Ţi-nălţăm colind senin – *preaiubit Iisus*, c-ai primit al Crucii chin – *preaiubit Iisus*.
Mântuirea ne-ai gătit – *preaiubit Iisus*, cum demult s-a profeţit – *preaiubit Iisus*,
cum demult s-a profeţit – *preaiubit Iisus*...

Ţi-nălţăm colind de jar – *preaiubit Iisus*, pentru minunatul har – *preaiubit Iisus*.
Slavă Sus şi slavă jos – *preaiubit Iisus*, Ţi-nălţăm colind frumos – *preaiubit Iisus!*
Ţi-nălţăm colind frumos – *preaiubit Iisus!*...

Vestea bună îngerii-au adus,
Vestea bună la noi a ajuns
S-a născut Mesia, profeţit,
Mântuirea la noi a venit.

|: *Slavă sus în ceruri, pace pe pământ*
S-a născut Mesia, Domnul nostru sfânt,
Cor de îngeri cântă Lui neîncetat
Numele Lui fie lăudat. :|

Saltă Betleeme, mic oraş,
S-a născut în tine-un Copilaş,
Mântuirea la noi a venit,
Domnul cerului fie slăvit.

Cântaţi azi cu toţi de bucurie
Slavă-n cer lui Dumnezeu fie
S-a născut al nost' Mântuitor
Isus Domnul, Domnul tuturor.

În seara minunată

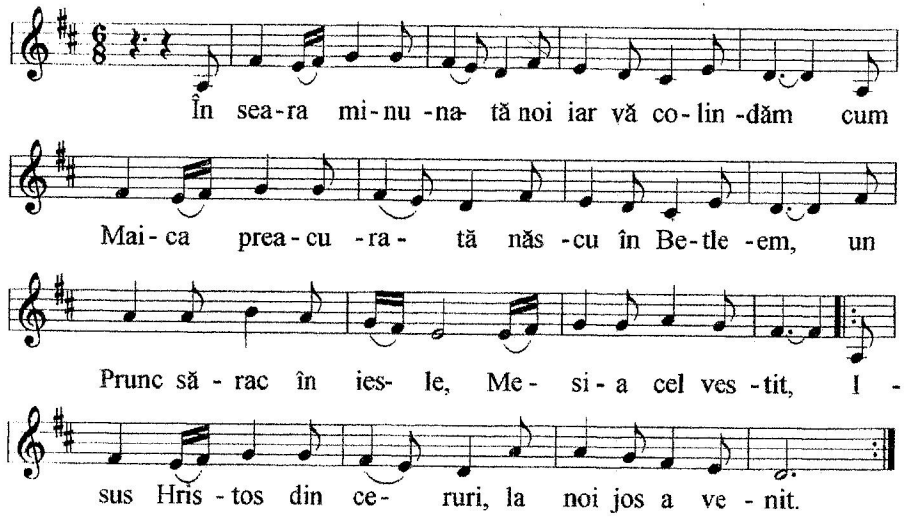

În seara minunată noi iar vă colindăm
cum Maica preacurată născu în Betleem,
un Prunc sărac în iesle, Mesia cel vestit,
|: Isus Hristos din ceruri, la noi jos a venit. :|

Păstorii fac de strajă în jurul turmei lor,
deodată-n miez de noapte un înger vine-n zbor:
" V-aduc o veste bună, nu vă înspăimântaţi:
|: Vi s-a născut Mesia! Mergeţi de vă-nchinaţi! " :|

Ei au pornit îndată, grăbiţi spre Betleem:
" Să mergem dar cu toţii, Hristos ca să-L vedem! "
Ei L-au găsit întocmai cum îngerul a spus,
|: s-au închinat cu cinste şi daruri i-au adus. :|

Iar tu, de vrei, creştine, să-i dai mărire Lui
cu noi alături cântă, să spunem orişicui
că El ne mântuieşte de orişice păcat.
|: Slăvit să fii, Isuse, şi binecuvântat! :|

Vine Domnul Călător

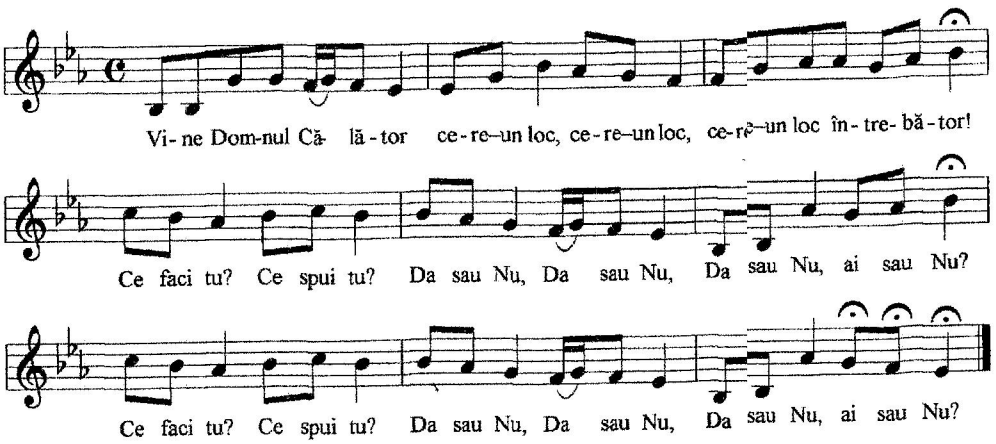

Vine Domnul Călător
Cere-un loc (x3) întrebător!
|: Ce faci tu? Ce spui tu?
Da sau Nu, Da sau Nu,
Da sau Nu, ai sau Nu? :|

Vine Domnul Copilaş
Cere-un loc (x3) să-I dai sălaş!
|: Îi vei da casa ta
Nu sau Da, Nu sau Da
Nu sau Da, i-o vei da? :|

Cere Domnul să-i descui
Cere-un loc (x3) în Casa Lui!
|: Îi vei da inima
Nu sau Da , Nu sau Da,
Nu sau Da, i-o vei da? :|

Mâine-n uşa Raiului
Ai să baţi (x3) să-I ceri Lui!
|: Ce va fi? Vei primi?!
Da sau Nu, Nu sau Da,
Nu sau Da - tot aşa! :|

Ninge cu flori de lumină

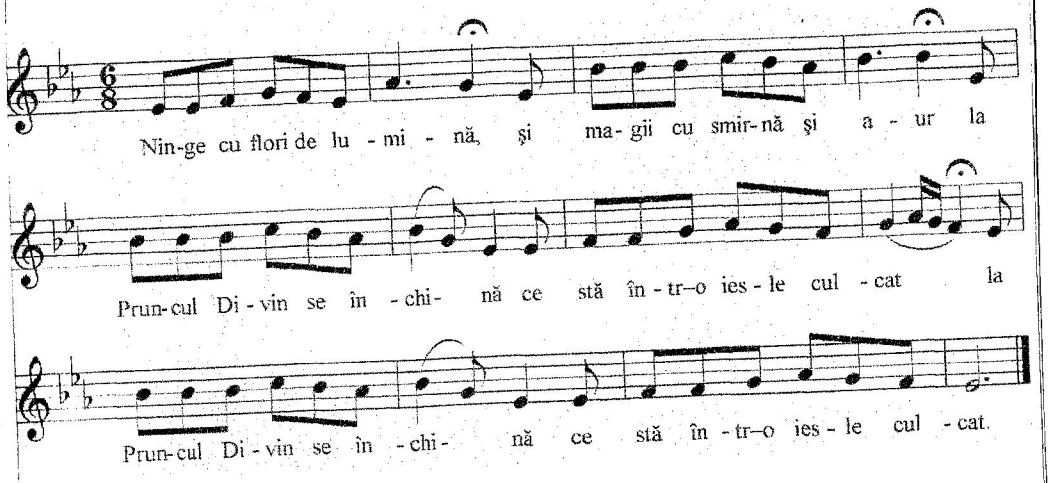

Ninge cu flori de lumină,
şi magii, cu smirnă şi aur,
|: la Pruncul Divin se închină,
ce stă într-o iesle culcat. :|

Păstorii în cete se-adună
la staul, cu daruri cuminţi,
|: şi zarea întreagă răsună
de cântec, din glasuri de sfinţi. :|

La cel ce iubirea aduce
din leagăn, se-aşterne ca-n vis
|: povestea înscrisă pe cruce:
- păcatul de-a pururi ucis. :|

Iar Pruncul zâmbeşte cu pace
când Maica în braţe Îl ia,
|: îmbrăcat în straie sărace
pe oameni îi va mângâia. :|

Biserică nouă se naşte
cu Pruncul în staul de oi,
|: că litera vie în sânge
străluce de-a pururi în noi. :|

De-aceea, de-atuncea popoare
cu dragoste jertfele-şi pun
|: în ieslea ce-şi are altare
în sfântul, sublimul Crăciun. :|

Al Iudeii împărat

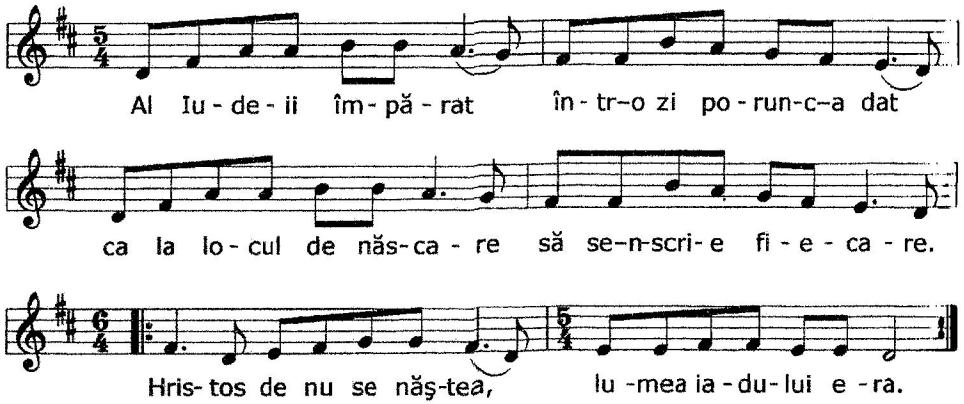

Al Iudeii împărat într-o zi porunc-a dat
ca la locul de născare să se-nscrie fiecare.

Refren:
|: Hristos de nu se năştea, lumea iadului era. :|

Iosif, cu a lui soţie, mers-au şi ei să se-nscrie,
de la ei din Galileea, la Betleem în Iudea.

Acolo, când au sosit, mamei ceasul i-a venit,
ca să-L nască pe Isus, caută loc în jos şi-n sus.

În zadar caută-n cetate case, hanuri, pline-s toate,
lângă Betleem afară într-un staul vechi intrară.

Acolo, Maria, jos, naşte pe Isus Hristos,
în scutece L-a-nfăşat, şi în iesle L-a culcat.

Pe un deal păstori şedeau, noaptea oile-şi păzeau
şi cum stau, din slavă, iată, că un înger li se-arată.

Faţa lui, când o zăresc, toţi de spaimă-ncremenesc
iar al Domnului trimis - "Nu vă-spăimântaţi!", le-a zis.

" - Vă aduc o bucurie, vesel azi tot omul fie,
saltă fericit poporul - S-a născut Mântuitorul! "

O, Prunc slăvit, O, Taină minunată,
urmând supus un unic drum şi ţel,
/ca să aduci muţimii mântuirea,
Te coborai plăpând în Betleem./

Să nu fii singur într-o iesle rece,
străin în lumea noastră şi stingher,
/trimise Tatăl îngerii să-Ţi facă
din peştera-ngheţată-un colţ de Cer./

Iar trei păstori de prin ţinutu-acela
Ţi-au proslăvit venirea cu cântări,
/şi magii depărtărilor căutându-Ţi
sălaşul pe profetice cărări./

Ce taină le-ndrumară oare paşii
spre staulul străin din Betleem,
/când din tenebre o stea misterioasă
se nalţă nimbul unei Cruci de lemn./

E-aceiaşi taină ce ne-adună paşii
spre geamul pocăinţei tuturor;
/V-aducem gazde dragi o veste bună,
azi S-a născut al vostru Salvator!/

Aceasta este vestea bună
Pe care noi o ascultăm
Din ceruri pe pământ răsună
Ce sa-ntâmplat la Betleem.

Cor:Acum şi noi ca dar
Ţi-aducem la altar
Aici la ieslea Ta
Ţi-aducem inima,
Ca Tu s-o curăţeşti
Şi-n ea să locuieşti
Să faci din ea tot ce doreşti.

Deodată sus pe cer se-arată
La magi o stea din răsărit
În noaptea cea neuitată
La iesle i-a călăuzit.

Această stea călăuzeşte
Şi astăzi pe poporul său
Isus poporul-şi pregăteşte
Să-l ducă-n cer la Dumnezeu.

Cor:Atunci şi noi în cor
Cu îngerii din cer
În casa Tatălui
La nunta Mielului
Vom cânta ne-ncetat
Lui Dumnezeu prea-nalt
Căci prin Isus El ne-a salvat.